ŠACHOVÝ TÝDENÍK

VYDÁVÁ OBČANSKÉ SDRUŽENÍ PRAŽSKÁ ŠACHOVÁ SPOLEČNOST

3. ČERVENCE 2008 ROČNÍK II. ČÍSLO 27

ŠACHOVÉ WEBY
ČESKÉ ZDROJE JSOU KVALITNÍ

Internetové stránky Pražské šachové společnosti (praguechess.cz) získaly stříbrnou medaili v soutěži nejlepších klubových webů, kterou uspořádal pořad V šachu České televize.

Šachové weby byly hodnoceny ve dvou kategoriích: zpravodajské weby a klubové weby. Posuzována byla dostupnost, přehlednost, celkový vzhled a zpravodajský obsah. Mezi zpravodajskými weby vyhrál Jihomoravský šachový svaz (www.chess.cz/kraje/jmss/index.php), druhé místo obsadil Novoborský šachový server (www.novoborský-sk.cz). V kategorii klubových webů zvítězil web Spartaku Vlašim (www.sachyvlasim.cz).

Hodnocení provedla komise ve složení Miroslav Langer (moderující v České televizi pořad V šachu), Luboš Plotěný (manager projektu Dobrý web), mezinárodní mistr Jiří Jirka a místopředseda Šachového svazu Petr Herejk.

Kompletní výsledky ankety jsou zveřejněny na adrese www.chess.cz/web/aktuality/_2007/zpravy/nejlepsi_web.html.

MOROZEVIČ JE V PRAZE

A. Morozevič

Jeden z nejlepších současných šachistů, velmistr Alexander Morozevič, přiletěl v úterý 1. července večer do České republiky. Na pozvání Pražské šachové společnosti zde odehraje tréninkový uzavřený zápas na osm partií s nejlepším českým šachistou Davidem Navarou. Velmistři budou hrát tempem 100 minut na 40 tahů a 30 minut do konce partie s přídavkem 30 vteřin za každý provedený tah.

MOVSESJAN PŘEKONAL RATING 2700

Sergej Movsesjan je členem „Klubu 2700+" a na šestnáctém místě světového žebříčku, Vladimir Kramnik již není ruskou jedničkou, ale světovou jedničkou zůstává Viši Anand. To jsou hlavní závěry z nově zveřejněného ratingu FIDE, který vstupuje v platnost 1. červencem 2008. Do nové listiny nebyl započítán ukrajinský turnaj Aerosvit, ve kterém suverénně zvítězil norský velmistr Magnus Carlsen, ale turnaj skončil až čtyři dni po uzávěrce dat pro aktuální listinu. Magnus Carlsen by byl jinak vzhledem ke svému skvělému výsledku na Ukrajině, kde získal performaci vysoko přes 2800 bodů, světovou dvojkou, ovšem na oficiální posvěcení takového umístění si bude muset ještě nejméně čtvrt roku počkat. Prozatím mu patří šesté místo s více než třicetibovým náskokem na

DRAŽBA MÍST NA SIMULTÁNKU V MOHUČI
ANANDA ČEKÁ BIVOJ

Český šachista Zdeněk Fridrich, známý pod přezdívkou Bivoj, bude 28. července jedním ze čtyřiceti soupeřů mistra světa Viši Ananda při jeho simultánce v německé Mohuči. Několik míst v simultánce bylo možné vydražit v internetové aukční síni eBay a Bivoj byl jedním z prvních úspěšných dražebníků. Za možnost zahrát si s Anandem zaplatil 201 eur, většina ostatních vydražených míst v této simultánce přišla zhruba na polovinu.

Zdeněk Fridrich se letos v simultánkách již utkal s Garrim Kasparovem na Hluboké a Vladimirem Kramnikem v Praze a jeho kuriózně komentované partie najdete na stránkách Bud Chess Cup (www.sweb.cz/budchess). Už motto stránek, které zjevně sdružují milovníky šachů a Budvaru, je pozoruhodné: „Hmota následuje myšlenku, aneb nemysli a táhni!"

Simultánka je součástí obrovského šachového festivalu (informace o něm naleznete na chesstigers.de), mezi jehož loňské vítěze se zařadil i velmistr David Navara.

Na konci března se Zdeněk Fridrich popasoval s Kasparovem, v půlce května s Kramnikem a o prázdninách se chystá do Mohuče na Ananda.

ELO FIDE k 1. 7. 2008		
1. Anand, Viši	IND	(2798)
2. Morozevič, Alexander	RUS	(2788)
3. Kramnik, Vladimir	RUS	(2788)
4. Ivančuk, Vasilij	UKR	(2781)
5. Topalov, Veselin	BUL	(2777)
6. Carlsen, Magnus	NOR	(2775)
7. Radžabov, Tejmur	AZE	(2744)
8. Mamedjarov, Šachrijar	AZE	(2742)
9. Širov, Alexej	ESP	(2741)
10. Lékó, Peter	HUN	(2741)

Ázerbájdžánce Radžabova a Mamedjarova. Nejlepší český šachista, velmistr David Navara je v novém žebříčku s ratingem 2646 bodů na sedmdesátém šestém místě.

ANAND V REKLAMĚ PRO AMD

Viši Anand

Mistr světa Viši Anand se stal reklamní tváří společnosti AMD, světové dvojky v oblasti výroby procesorů pro PC. V reklamním spotu určeném pro televizní obrazovky se indický šachista představuje nejprve jako nepříliš úspěšný hráč kriketu a přiznává, že chtěl vyniknout v této hře, ale záhy poznal, co je pro něho dobré a věnoval se šachu, protože byl pro něho tou nejlepší volbou. Diváka nabádá, aby si také pro svůj počítač vybral tu nejlepší volbu – tedy procesor společnosti AMD. Fotky a video z této reklamy jsou na www.chessbase.com.

RAPID V HOŠŤÁLKOVICÍCH

Velmistr Petr Velička (2496) byl hlavní hvězdou 7. ročníku turnaje v rapid šachu, který se o uplynulém víkendu konal v Ostravě-Hošťálkovicích. V devítikolovém turnaji zvítězil se ziskem osmi a půl bodu s náskokem jednoho a půl bodu před Zdeňkem Šnytou (2106) a FM Stanislavem Fiřtem (2293). „Letošní ročník bude pro místní klub významný právě účastí hráče s velmistrovským titulem, který patří do republikové špičky," řekl Šachovému týdeníku ředitel turnaje Jan Peška, který ocenil i výkony dalších, zejména mladých hráčů. „V letošním turnaji zahráli opětovně velmi dobře v kategorii do 16 let Dalibor Trapl z VOKD Poruba (2136) a devítiletý Dominik Kula (1613) z BŠŠ Frýdek Místek. Oba se umístili v horní polovině startovního pole."

KASPAROV UČÍ ŠACHY

Garri Kasparov

Bývalý mistr světa se na několik hodin opět vrátil k šachovnici. Již počtvrté zprostředkovala nadace Kasparov Chess Foundation nejlepším americkým juniorům možnost setkat se a zatrénovat si přímo s Garrim Kasparovem. Formát tréninkové seance v mnohém připomínal světoznámou Botvinnikovu školu, když Kasparov se svými svěřenci nejen přehrával a analyzoval šachové partie, ale zároveň společně besedovali o myšlenkách se šachem těsně spjatých. Lekce se zúčastnil například nejmladší současný americký mezinárodní mistr Ray Robson, mistr světa do dvanácti let Daniel Naroditsky a nejlepší Američanka v kategorii do osmnácti let Alisa Melechinová.

ČEŠI DALEKO ZA VIETNAMEM

Susan Polgárová

Nejnavštěvovanější světový šachový blog susanpolgar.blogspot.com psaný americkou velmistryní Susan Polgárovou provedl hloubkovou inventuru, aby mimo jiné zjistil i to, z jakých částí světa k němu nejvíce přicházejí jeho návštěvníci. Z výsledků vyplývá, že kromě domácích Američanů, kterým patří pochopitelně první místo, druhých Kanaďanů a třetích Angličanů, pro které je angličtina velice příjemným prostředím, se na předních místech objevují například Číňané, Mexičané a Brazilci.

ŠACHOVÝ TÝDENÍK

CHCETE DOSTÁVAT ŠACHOVÝ TÝDENÍK KAŽDÝ ČTVRTEK ZDARMA DO SVÉ E-MAILOVÉ SCHRÁNKY?

STAČÍ SE ZAREGISTROVAT NA www.praguechess.cz

VYDÁVÁ OBČANSKÉ SDRUŽENÍ PRAŽSKÁ ŠACHOVÁ SPOLEČNOST

Po českých a slovenských čtenářích však v první třicítce není ani vidu ani slechu. Že bychom uměli méně anglicky a šachy a události kolem nich nás zajímaly mnohem méně než třeba Vietnamce?

OLYMPIJSKÉ NOMINACE

A. Kostenjuková

Vladimir Kramnik, Alexander Morozevič, Alexander Griščuk, Petr Svidler a Dmitrij Jakovenko – to je nominace mužského celku Ruska na blížící se olympiádu v Drážďanech. Náhradníkem, který bude připraven nastoupit v případě, že někdo z nominovaných onemocní, je Jevgenij Alexejev. Ženský celek Ruska nastoupí také v nejsilnější možné sestavě: Alexandra Kostenjuková, Taiana Kosincevová, Naděžda Kosincevová, Jekaterina Korbutová a Jelena Tairovová. Svoji nominaci na blížící se vrchol sezóny oznámila také Arménie, která bude v Německu obhajovat svoje prvenství v sestavě: Levon Aronjan, Vladimir Akopjan, Gabriel Sargissian, Art. Minasjan a Tigran Petrosjan, který v sestavě nahradil tragicky zemřelého Karena Asriana. Oporami ženského týmu této šachové velmoci budou mezinárodní mistryně Elina Danieljanová a Lilit Mkrtchianová.

V BUNDESLIZE SE MÍCHÁ KARTAMI

V německé Bundeslize se měnily dresy. Pro příští ročník nejsilnější klubové soutěže zbrojí i tradiční mistrovský celek z Baden-Badenu, do kterého přicházejí velmistři Michael Adams (2735) a Fabiano Caruana (2630). Mezi silně posilujícími celky je také Werder Brémy, kde působí naše dvojice velmistrů Zbyněk Hráček (2613) a Vlastimil Babula

V. Láznička

J. Markoš

(2605). Do Brém totiž přichází ázerbájdžánsko-ukrajinská dvojice Šachrijar Mamedjarov (2742) a Pavel Eljanov (2716). Zajímavost jistě nepostrádá ani návrat legendárního německého velmistra a účastníka turnaje kandidátů Roberta Hübnera, který by měl nastupovat za celek SC Remagen. Z českých a slovenských šachistů svá působiště mění velmistři Láznička (2601) a Markoš (2568), český velmistr bude v nadcházejícím ročníku hájit barvy SF Katernberg a slovenský míří do berlínského SF.

Spotřeba a emise CO_2 pro model Focus 1,4 Duratec: město/mimo město/kombinovaná – 8,7/5,4/6,6 l/100 km; CO_2: 157 g/km. Fotografie je pouze ilustrační.

Nový **Ford**Focus kombi, **koncert dokonalosti...**

Již od 349 000 Kč bez DPH při přestavbě N1.

Největší a nejúspěšnější dealer vozů Ford v ČR má pro Vás připravenou vždy tu nejvýhodnější nabídku.

AUTOSALON, SERVIS PRAHA
Černokostelecká 116, Praha 10-Malešice
gsm: 774 888 111, tel.: 272 706 540
e-mail: prodej-praha@fordchar.cz

Ford charouz
www.fordchar.cz

PRAHA | KLADNO | ŽEBRÁK | KOLÍN | ČÁSLAV | MĚLNÍK | ROUDNICE N/L
KARLOVY VARY | HRADEC KRÁLOVÉ MILOVICE U HOŘIC | JIČÍN | NÁCHOD | ŠUMPERK

BlackBerry

Horizont vašich možností se rozšiřuje

BlackBerry® od O_2 – neomezený přístup k firemnímu e-mailu a aplikacím

Už vám nic nebrání v rozletu. S BlackBerry od O_2 získáte nonstop přístup k e-mailu, internetu, kalendáři, úkolům, GPS či firemním aplikacím kdekoli mimo kancelář a navíc neomezená data v ČR. Zbývá už jediné. Vybrat si model telefonu ve vašem stylu a rozhodnout se, jak naložíte s časem, který vám BlackBerry od O_2 každý den ušetří.

BlackBerry® Curve™ 8310 BlackBerry® Pearl™ 8100 BlackBerry® 8820

A Telefónica company

O2

BlackBerry®, RIM®, Research In Motion®, SureType® a značky, zobrazení a loga jsou výhradním vlastnictvím a registrovanými ochrannými známkami společnosti Research In Motion Limited a jsou použité s jejich svolením.

LETNÍ OPENY ČR/SR

ZAČÁTEK PRÁZDNIN VE ZNAMENÍ ZÁPLAVY TURNAJŮ

S uplynulým víkendem se domácí šachisté konečně dočkali svých oblíbených turnajů. Openů po prvním prázdninovém víkendu probíhá skutečně požehnaně.

BRNO

Pravděpodobně největší šachový festival se odehrává v Brně, kde jsou již tradičně k vidění tři uzavřené turnaje s možností zisku norem pro udělení titulů velmistra a mezinárodního mistra a další dva otevřené turnaje.
Na letošní ročník jsme se zeptali jeho organizátora (a letos také hráče), mezinárodního mistra Petra Piska.

Můžete v několika větách charakterizovat letošní ročník brněnského festivalu?
Letos se za účasti 131 hráčů z 16 zemí koná již 8. ročník. Pořádající oddíl ŠK Duras Brno připravil pro hráče i fanoušky jako již tradičně směsici uzavřených a otevřených turnajů, kterých je letos dohromady pět – uzavřený velmistrovský turnaj GM Teplárny Brno, dva uzavřené mistrovské turnaje IM DS Brno a IM Tespo Engineering, dva openy – FIDE Open Duras BVK, který je zároveň Otevřeným přeborem Jihomoravského kraje, a Národní Open Duras VFH. Letošní ročník festivalu opět probíhá v luxusních prostorách hotelu Bobycentrum. Perlička z páteční-ho zahájení uzavřených turnajů – Vlastimil Chládek, generální ředitel DS Brno, vyhlásil cenu pro nejlepší partii uzavřených turnajů ve výši 5000 Kč. Hráči bojují a vytvořili již řadu nádherných partií. Všechny partie spolu s výsledky a fotogalerií můžete okamžitě po skončení kola najít na webu www.skduras.cz.

Je něco, co je na vašem festivalu zvláštního a co jej odlišuje od ostatních turnajů?
Jsou to uzavřené turnaje a v letošním roce obzvlášt velmistrovský turnaj GM Teplárny Brno, který je s průměrným ratingem 2452 nejsilnějším velmistrovským turnajem v historii našeho festivalu vůbec. Brněnský oddíl ŠK Duras Brno letos slaví osmdesát pět let od svého založení, a tak je tento nádherný turnaj takovým malým dárkem pro všechny členy a přátele klubu.

Kdo letos na festivalu hraje? Nebo jinak, na jaké hráče byste se pokusil přivábit do brněnského Bobycentra diváky?
Festivalu se účastní řada zajímavých osobností – nejvíce zatím září mladičký Ind FM Srinath Narayanan, který po čtvrtém kole vede se 3,5 body mistrovský turnaj IM DS Brno. Hra další vycházející indické hvězdy je založena na vynikající přípravě, maximálním soustředění (ten člověk se prakticky nezvedá od partie) a výborné taktice. Diváky si získal impozantním vítězstvím černými nad největším favoritem, polským mezinárodním mistrem Piotrem Murdziou. Srinath spotřeboval na celou partii okolo třiceti minut, zatímco Piotr veškerý čas. Po výborně sehraném zahájení indický „tygr“ zakombinoval a polský mistr musel před nekrytelným matem rezignovat. Chtělo se tleskat, a to i sympatickému Piotrovi Murdziovi, který mi po partii říkal, že s novým Anandem nemohl opravdu nic dělat...
Dalším hráčem, kterého bych rád zmínil, je vycházející slovenská hvězda Štefan Mačák. Štefan dorazil do Brna okamžitě po turnaji v Pule a brněnský turnaj bude jeho posledním s ratingem 2342. Teď už by se měl Štefan pyšnit ratingem 2557, skok 215 bodů během tří měsíců je bezpochyby zajímavým pro každého milovníka šachu.

IM Petr Pisk

PIOTR MURDZIA (2471)– –SRINATH NARAYANAN (2220)

Nimcovičova indická obrana [E20]
IM Dopravní stavby Brno
2008 BRNO
Komentuje: Václav Pech

1.d4 Jf6 2.c4 e6 3.Jc3 Sb4 4.Jf3 c5 5.g3 cxd4 6.Jxd4 0–0 7.Sg2 d5 8.cxd5 Jxd5 9.Db3 Db6 10.Sxd5 exd5

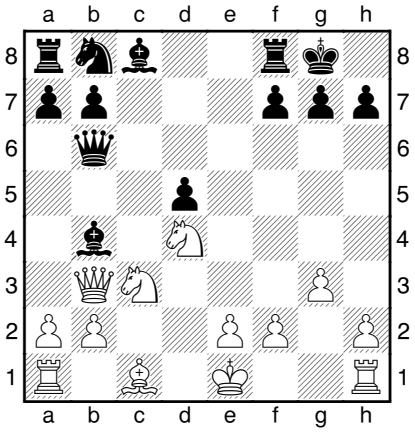

11.Se3 Hráči rozehráli poměrně frekventovanou variantu Nimcovičovy indické obrany, ve které černému jeho izolovaného pěšce kompenzuje dobrá figurová hra. Bílému může navíc v dalším průběhu citelně chybět jeho bělopol-

Srinath Narayanan

ný střelec, a není proto tak úplně jasné, kam by mohl schovat svého krále.

11...Sxc3+ Jiného pokračování byli svědky diváci a účastníci festivalu v Dortmundu roku 2006, kde černými hrající Arkadij Naiditsch zvolil proti Levonu Aronjanovi tah 11...Sh3 12.g4 Ja6 13.a3 Da5 14.Vc1 Sxc3+ 15.Vxc3 Jc5 16.Db4 Dxb4 17.axb4 Ja4 18.Va3 Jxb2 19.Sc1 Sg2 20.Vg1 Jc4 21.Vxg2 Jxa3 22.Sxa3 Vfc8 23.Vg3 g6 24.g5 Vc4 25.Vd3 a6 26.Kd2 (Aronjan,L.-Naiditsch,A., Dortmund 2006).

12.Dxc3 Da6 Před deseti lety se v Moskvě pokoušel Vladimir Kramnik vyzrát na svého velkého soupeře Garriho Kasparova pokračováním 12...Dg6 a po dalším 13.0–0 Jc6 14.Vfc1 Sh3 15.Dc2 Jxd4 16.Sxd4 De6 17.f3 Vfe8 18.Kf2 Dh6 19.Dd3 Ve7 20.Vc2 Vae8 21.Ve1 Dh5 22.Kg1 Sf5 se skutečně mohl radovat z vítězství(Kasparov, G.-Kramnik, V., Moskva 1998, rapid).

13.Vc1 Tento tah již moje databáze nezná. Dříve se hrálo například 13.f3 Jc6 14.Kf2 Ve8 15.b3 Sd7 16.Jxc6 Vac8 17.Vac1 Vxc6 18.Dd2 Vce6 19.Vc3 Sb5 20.Ve1 d4 21.Dxd4 Dxa2 22.Dxa7 Dxa7 23.Sxa7 Vxe2+ 24.Vxe2 Vxe2+ 25.Kg1 Sc6 26.b4 h5 27.h4 f6 s rovnou hrou podle partie Kuemin, S.-Janssen, R., Jerevan 1999; nebo také 13.0–0, po čemž slavil bílý úspěch v partii Dorfman-Kaliničev, Bad Wiessee 1999.

13...Sd7 Připravuje dokončení vývinu dámského křídla, ale černý mohl pravděpodobně táhnout jezdcem na pole c6 i okamžitě. Na 13...Jc6 nejde totiž 14.Jxc6 bxc6 15.Dxc6 Dxc6 16.Vxc6 pro 16...d4–+.

14.Dc7 Sh3 15.g4 Bílý se snaží černého střelce izolovat od zbytku šachovnice.

15...Jc6 Dobré by rozhodně nebylo braní 15...Sxg4, protože po 16.Vg1 Sh5 17.De5 Sg6 18.Jf5 Df6 19.Je7+ Kh8 20.Dxf6 gxf6 21.Sd4 získá bílý rozhodující iniciativu proti černému králi, a to mladý Ind samozřejmě připustit nehodlal.

16.Jxc6 bxc6 17.Dg3 Vae8 18.Vc2 Ukazuje se, že se sebráním černého střelce to rozhodně není tak jednoduché. Po 18.Dxh3 d4 dostává černý materiál nazpátek a v následné hře těžkých figur by mohl být rozhodujícím faktorem nepříliš pohodlně postavený bílý král.

18...d4! 19.Sxd4 Dxa2

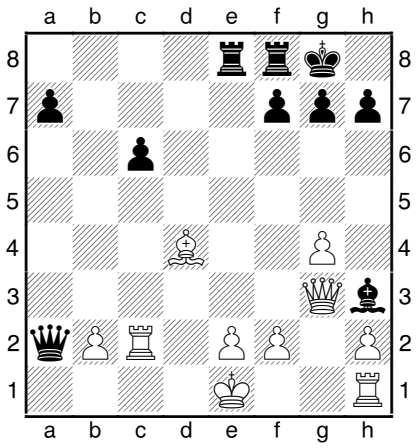

20.Se3? Pokračování 20.Df3!? bylo pravděpodobně mnohem lepší. Po 20...Vd8 21.e3 stojí bílý možná trochu hůře, ale nic zvláštního by se nejspíš nedělo. Nyní přechází na stranu vůdce černých figur již velká výhoda.

20...Da4 21.Kd1? Rozhodující chyba. Bílý přehlíží závěrečnou kombinaci svého soupeře. Nutné, byť asi ne dostatečné bylo 21.Vd2, ovšem ani zde po 21...Vd8 22.Sd4 Vxd4 23.Vxd4 Dxd4 24.Dxh3 Dxb2 nevypadá bílá pozice vůbec nadějně.

21...Vd8+–+ 22.Sd2

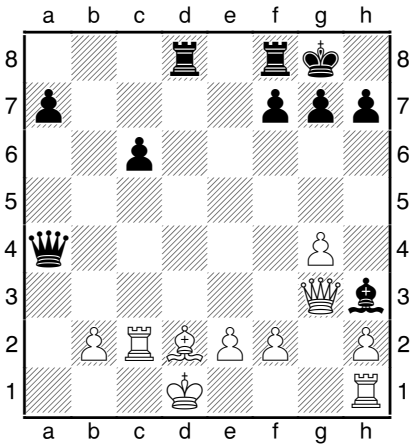

22...Vxd2+!! 23.Kxd2 Vd8+ 24.Kc3 c5 0–1

PRŮBĚŽNÉ VÝSLEDKY TURNAJŮ BRNĚNSKÉHO FESTIVALU

(po 4. kole)

GM turnaj Teplárny Brno 2008

1.	Mista, Alexander	POL	(2537)	3,5
2.	Bobras, Piotr	POL	(2576)	3
3.	Polák, Tomáš	CZE	(2553)	2,5
4.	Roussel-Roozmon, Thomas	CAN	(2489)	2
5.	Phillipe, Christophe	FRA	(2407)	2
6.	Talla, Vladimír	CZE	(2403)	2
7.	Brenner, Ilja	GER	(2423)	2
8.	Šimáček, Pavel	CZE	(2461)	1,5
9.	Vyskočil, Neklan	CZE	(2313)	1,5
10.	Bernášek, Jan	CZE	(2530)	1
11.	Chytilek, Roman	CZE	(2390)	0,5
12.	Mačák, Štefan	SVK	(2342)	0,5

IM turnaj DS Brno 2008

1.	Narayanan, Srinath	IND	(2220)	3,5
2.	Lahner, Jakub	CZE	(2314)	3,5
3.	Splošnov, Sergej	BLR	(2355)	2,5
4.	Andonov, Bogomil	BUL	(2334)	2,5
5.	Murdzia, Piotr	POL	(2471)	2,5
6.	Kozák, Miloš	CZE	(2197)	2
7.	Janko, Zoltán	SVK	(2235)	2
8.	Holemář, David	CZE	(2321)	2
9.	Skácelík, Petr	CZE	(2260)	1,5
10.	Chládek, Václav	CZE	(2160)	1,5
11.	Zavadil, Michal	CZE	(2113)	0,5
12.	Veselý Jaromír	CZE	(2074)	0

IM turnaj Tespo Engineering 2008

1.	Krejčí, Jan	CZE	(2354)	3,5
2.	Popčev, Milko	BUL	(2426)	3,5
3.	Luch, Michal	POL	(2383)	2,5
4.	Daulyte, Deimante	LTU	(2249)	2,5
5.	Kulovaná, Eva	CZE	(2315)	2
6.	Kuchyňka, Lukáš	CZE	(2163)	2
7.	Vymazal, Bronislav	CZE	(2312)	2
8.	Rutkowski, Maciej	POL	(2402)	2
9.	Ponížil, Cyril	CZE	(2304)	1
10.	Roubalík, Jakub	CZE	(2175)	1
11.	Bartoš, Jan	CZE	(2192)	1
12.	Bolt, Graham	ENG	(2118)	1

V mezinárodním turnaji brněnského festivalu bojuje celkem šedesát dva šachistů. Ve startovním poli je jeden mezinárodní mistr a dva držitelé titulu mistra FIDE. Nejvýše nasazení hráči openu jsou IM Petr Pisk (2349), Milan Smištík (2341) a Nizozemec Marcel van Egmond Rogier (2280), který je zároveň i nejvýše nasazeným cizincem. Nejvýše nasazenou ženou je pak Kristýna Novosadová (2034). V národním openu hraje třicet tři hráčů a rating nad hranicí 2000 bodů mají dva z nich – Radka Slepánková (2033) a Stanislav Fuchs (2006).

Boje v Karviné: IM Michenka Jozef – IM Klíma Lukáš

KARVINÁ

V plném proudu je také festival v Karviné. Sjelo se tam 78 šachistů z pěti zemí, mezi nimiž jsou čtyři držitelé velmistrovského titulu a šest mezinárodních mistrů. Nejvýše nasazenými hráči jsou velmistři Andrej Kovalev (2560), Konstantin Černyšov (2550) a Ramil Hasangatin (2485). Z domácích šachistů je nejvýše ratingovaným ostravský mezinárodní mistr Lukáš Klíma a mezi ženami zdobí nejvyšší ELO Terezu Olšarovou (2093).

Termín pořádání festivalu je pro letošní rok poměrně nepříznivý. Ve stejném čase probíhá v Česku hned několik prázdninových openů, což má podle organizátorů turnaje vliv na celkový počet zúčastněných hráčů: „Pokud jde o účast, pak je o něco nižší, než tomu bylo v minulých letech. Náš turnaj má v tomto termínu za sebou již dvanáctý ročník, ale kolegové z jiných oddílů si bohužel pro nás všimli výhodnosti termínu," řekl Šachovému týdeníku za pořadatele turnaje Jaromír Canibal. „Teď se v republice hraje současně osm turnajů. Nelíbí se mi to, mohu proti tomu protestovat, ale to je asi tak všechno, co můžu dělat. Ovšem pokud jde hráčskou sílu, pak je náš turnaj nejsilnější za poslední roky." J. Canibal doplňuje, že je rád, když se na turnaj pravidelně vrací například jeho dvojnásobní vítězové, velmistr Ramil Hasangatin, který v Karviné triumfoval v letech 1997 a 2002, vítěz ročníků 2003 a 2006 velmistr Andrej Kovalev, a také český mezinárodní mistr Lukáš Klíma, jemuž patřily ceny za první místo v ročnících 2004 a 2005. „Ale hrají u nás i další silní a zajímaví šachisté. Namátkou například ruští velmistři Černyšov a Jandemirov, silná je i polská výprava v čele mezinárodním mistrem Tazbirem a silným mistrem FIDE Marcinem Walachem (2412). Z domácích šachistů nemohu opomenout loňského vítěze IM Josefa Michenku nebo mladého českého reprezentanta Kočiščáka z BŠS Frýdek-Místek. Jsem rád, že tu vidím i další domácí hráče, mj. také mistry FIDE J. Sobka, J. Olšara a mezinárodní mistry Sergeje Vesselovského nebo IM Jana Sikoru-Lercha."

Proč se do Karviné hráči rádi vracejí, je podle pořadatelů dáno mj. kvalitním hracím sálem, který k turnaji poskytuje Slezská univerzita. Láká i bleskový turnaj s hodnotnými cenami věnova-

IM Veselovský Sergej – Pecha Tomáš

Pořadí po 2. kole

1.	Kovalev, Andrej	BLR (2560)	2
2.	Černyšov, Konstantin	RUS (2550)	2
3.	Hasangatin, Ramil	RUS (2485)	2
4.	Jandemirov, Valerij	RUS (2463)	2
5.	Tazbir, Marcin	POL (2450)	2
6.	Walach, Marcin	POL (2412)	2
7.	Jurčík, Marian	SVK (2391)	2
8.	Vesselovsky, Sergej	CZE (2389)	2
9.	Michenka, Jozef	CZE (2388)	2
10.	Bulski, Krzystof	POL (2388)	2
11.	Rojíček, Vojtěch	CZE (2366)	2
12.	Helis, Tadeusz	POL (2336)	2
13.	Kočiščák, Jiří	CZE (2248)	2
14.	Kocwin, Bortosz	POL (2245	2

nými firmou Grado. „Příští rok chceme zařadit i turnaj v rapid šachu, sponzorovaný karvinskou firmou Grumar Many," doplňuje J. Canibal plány ohledně příštího ročníku.
Favoritům turnaje se prozatím v Karviné daří. Po odehraném druhém kole je na čele čtrnáct hráčů se stoprocentním ziskem a mezi nimi jsou i všichni nejvýše nasazení hráči turnaje.

KLATOVY

Účast více než sta hráčů je typická pro další z tradičních letních openů, klatovský Unileasing Open. Za šachovnicemi letošního ročníku oblíbeného turnaje bojuje sto čtrnáct převážně domácích šachistů, mezi nimiž jsou dva mezinárodní mistři Petr Neuman (2415) a Josef Juřek (2345). Řady titulovaných šachistů pak rozšiřují mezinárodní mistryně Kateřina Čedíková (2171), kvarteto mistrů FIDE a jedna držitelka ženského titulu WFM. Nejvýše nasazenými hráči turnaje jsou oba výše zmínění mezinárodní mistři P. Neuman a J. Juřek (2345) a trojici papírových favoritů doplňuje Jan Sodoma (2340). Nejvýše nasazeným zahraniční hráčem je pak FM Georg Gross (2313).
Z favoritů turnaje prozatím nikdo výrazně neklopýtl, snad je Josefa Juřka může v konečném účtování mrzet remíza v nedělního kola v partii proti Romanovi Grillovi (2101). Po druhém kole má turnaj třináct stoprocentních šachistů.

Pořadí po 2. kole

1.	Sodoma, Jan	CZE (2340)	2
2.	Gross, Georg	GER (2313)	2
3.	Vedral, Oldřich	CZE (2213)	2
4.	Kadeřábek, Jiří	CZE (2198)	2
5.	Svoboda, Václav	CZE (2194)	2
6.	Havlíková, Kristýna	CZE (2136)	2
7.	Vlasák, Lukáš	CZE (2114)	2
8.	Neuman, Petr	CZE (2415)	2
9.	Mojžíš, Jaroslav	CZE (2198)	2
10.	Chaluš, Karel	CZE (2113)	2
11.	Kubečka, David	CZE (2314)	2
12.	Jaroš, Martin	CZE (2173)	2
13.	Volák, Michal	CZE (2166)	2

NÁCHOD

Od soboty 28. 6. je v plném proudu také kvalitně obsazený festival v Náchodě. Mezi téměř 100 účastníky jsou tři velmistři a tři mezinárodní mistři. Nejvýše nasazenými hráči festivalu jsou velmistři Vladimir Sergejev (2505), Petr Velička (2496) a Leonid Vološin (2434) a nejlépe ratingovanou ženou turnaje je WFM Soňa Pertlová (2159). Po úvodních dvou kolech má stoprocentní bodový zisk 16 šachistů.

Pořadí po 2. kole

1.	Spirin, Oleg	RUS (2430)	2
2.	Vološin, Leonid	CZE (2434)	2
3.	Kulhánek, Tomáš	CZE (2399)	2
4.	Šorm, Daniel	CZE (2320)	2
5.	Červený, Martin	CZE (2305)	2
6.	Bauma, Jiří	CZE (2278)	2
7.	Kizilkaya, Mehmet	TUR (2235)	2
8.	Novotný, Josef	CZE (2169)	2
9.	Sergejev, Vladimir	UKR (2505)	2
10.	Velička, Petr	CZE (2496)	2
11.	Jirka, Jiří	CZE (2400)	2
12.	Červený, Petr	CZE (2375)	2
13.	Jirásek, Pavel	CZE (2277)	2
14.	Neoral, Antonín	CZE (2160)	2
15.	Porat, Ido	ISR (2360)	2
16.	Karlik, Vladimír	CZE (2317)	2

BRATISLAVA

Prázdninová lavina šachových turnajů dorazila i na Slovensko. V Bratislavě od víkendu probíhá otevřený turnaj Open Doprastav 2008. Hraje v něm dvaapadesát šachistů, z nichž dva jsou držiteli mistrovského titulu; nejvýše nasazenými hráči jsou Dušan Schwarz (2330), FM Ivan Novák (2269) a Jozef Jánoš (2261).
„Ročník 2008 sa od predchádzajúcich ročníkov liší najmä zmenou hracej miestnosti," uvedl pro Šachový týdeník jeden z organizátorů turnaje Michal Vrba. „Snahou bolo zlepšiť hracie podmienky pre hráčov, a prispieť tak k vyššej kvalite turnaja. Tohtoročného klaní sa zúčastnilo 52 hráčov zo Slovenska, prevážne z bratislavského kraja, nakolko turnaj je zároveň aj Majstrovstvami bratislavského kraja pre rok 2008. Napriek slabšej účasti mladých hráčov z dovodu iných mládežnických podujatí v tom istom termíne, sa nám podarilo turnaj obsadiť či už počtom alebo kvalitou podobne ako po minule ročníky."
Open Doprastav je již dlouho největším otevřeným turnajem v bratislavském kraji, na kterém se dá získat mezinárodní rating, a i to podle Michala Vrby jedním z důvodů, proč se ho hráči účastní. „Turnaja sa pravidelne zúčastňuje FM Ivan Novak, ktorý aj napriek zrakovému hendikepu drží najviac víťazstiev na tomto turnaji. Vyhrál tady už v piatich ročníkoch. Súčasného ročníka sa zúčastnil taktiež Dušan Schwarz, nasadená jednotka, ktorý po tohtoročnej hviezdnej sezóne v extralige, prvej a druhej lige zároveň sa už dotýká hranice ratingu 2400. Turnaj berie ako dobré rozohranie sa a prípravu na open v Pardubiciach." Z mladých hráčů, kteří v těchto dnech v Bratislavě soupeří, připomíná M. Vrba zejména hráče pořádajícího Doprastavu Bratislava Lukáše Hájka, který hraje šachy téměř přesně rok a na jeho přípravu dohlíží mistr FIDE Stanislav Vlček. „Lukáš odohral počas roka nespočet mládežnických turnajov a celu sezónu završil prvým miestom v kvalifikácii Grand Prix 2008 do 14 rokov spomedzi 241 hráčov. Vo finálovom uzavretom turnaji napokon vybojoval tretie miesto."
Bratislavký open je financovaný z rozpočtu oddílu ŠK Doprastav Bratislava a Bratislavského šachového svazu.

Pořadí po 3. kole

1.	Báňas, Kamil	(2240)	3
2.	Jánoš, Jozef	(2261)	2,5
3.	Jánoš, Martin	(2254)	2,5
4.	Federič, Pavol	(2245)	2,5
5.	Federič, Jozef	(2211)	2,5
6.	Mikuláš, Dušan	(2196)	2,5
7.	Gábriš, Ondrej	(2133	2,5
8.	Novák, Ivan	(2269)	2,5
9.	Kleman, Miroslav	(2115)	2,5
10.	Šulek, Viliam	(2172)	2,5

Kromě turnajů zmíněných v tomto článku právě probíhají také další festivaly ve Vsetíně a v Praze, o kterých vás budeme informovat v dalších číslech Šachového týdeníku.

Václav Pech

Bezhotovostní
platba s výhodami
u čerpacích
stanic EuroOil
ČEPRO
700076 13 044044 00001 1234
platí do/expiration
09/2008
EuroOil
Josef Novák
Slapanov, Hrušovská 1333
2H2 1313
AAAAA
Vozík
Bankujte za
1000 Kč
700076130440440000 11234
platí do/expiration
05/2009
ČEPRO
EuroOil

SPARKASSEN DORTMUND 2008

KRAMNIK OPĚT UKÁZAL SÍLU SVÝCH BÍLÝCH FIGUR

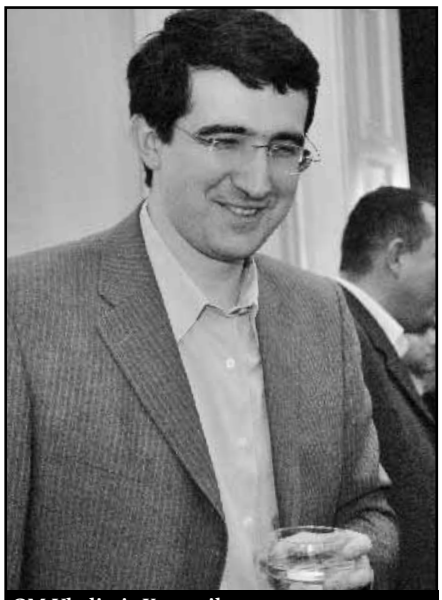

GM Vladimir Kramnik

Vladimir Kramnik překvapil v Dortmundu diváky i hráče novými zahájeními, ale skoro to vypadá, že ať hraje Kramnik, co chce, výsledky budou stejné: bílými výhra, černými remíza. Po 2 kolech má tedy Kramnik 1,5 bodu a prozatím se dělí o 1.–3. místo společně s Péterem Lékem a domácím velmistrem Janem Gustafssonem.

Letošní ročník turnaje v Dortmundu ovšem nesplňuje nepsanou podmínku k tomu, aby mohl mít přidanou nálepku se slovem „super". Průměrný rating jeho účastníků je totiž po delší době těsně pod magickou cifrou 2700. Na jedné straně turnajové tabulky k šachovnicím usedají hráči, kteří mají nad laťkou značnou rezervu – Vladimir Kramnik (2788), Šachrijar Mamedjarov (2752), Peter Lékó (2741) a Vasilij Ivančuk (2740), ale průměr kazí zejména domácí Jan Gustafsson s pouhými 2603 ratingovými body a ani senzační vítěz turnaje z roku 2005 Arkadij Naiditsch (2624) a kvalifikant Jan Nepomnijašči (2624) nejsou turnajovému ELO průměru příliš nápomocni.

Po úvodním kole plném smíru, kdy diváky nejvíce vzrušila bojovná remíza mezi Rusem Nepomnijaščim a Němcem Naiditschem, přišlo druhé kolo, kde již krev tekla potoky a černé figury ve čtyřech sehraných partiích získaly pouhou půlku zásluhou velmistra Mamedjarova. Svým klasicky čistým výkonem se blýskl při prvním vystoupením bílými figurami Vladimir Kramnik. Po přehrání partie se přímo vnucuje otázka: „To by mě zajímalo, kde vlastně udělal ten Nizozemec chybu…"

VLADIMIR KRAMNIK (2788)– –LOEK VAN WELY (2677)

Slovanská obrana dámského gambitu [D11]
Sparkassen Dortmund 2008

1.d4 d5 2.c4 c6 3.Jf3 Jf6 4.e3 e6 Jinou možností, se kterou má Kramnik velké zkušenosti zejména černými figurami, je tah 4…Sf5, spojený obvykle s pokračováním 5.Jc3 e6 6.Jh4 a další výměnou bělopolného střelce černého. Nizozemský velmistr, který bývá čas od času i Kramnikovým sekundantem, však zjevně nechce zkoumat sílu svého soupeře v pozicích se dvěma střelci.

5.b3 Jbd7 6.Sb2 b6 7.Sd3 Sb7 8.0–0 Sd6 9.Jbd2 0–0 10.Je5 Podle velmistra Baburina bílému v této pozici nic nedává centrální postup spojený s tahem 10.e4 pro 10…dxe4 11.Jxe4 Jxe4 12.Sxe4 Jf6 *(nebo 12… Dc7)* 13.Sc2 c5 s rovnou hrou.

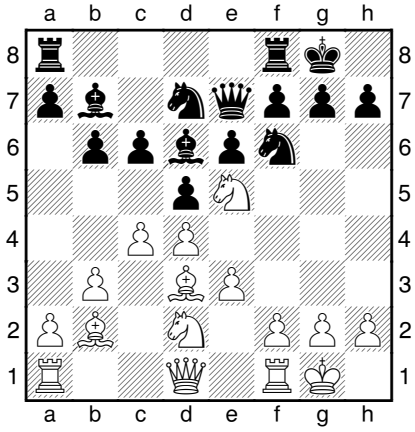

10…De7 Nejčastějšími alternativami k tahu v partii jsou podle databáze pokračování 10…Ve8 a novější 10…c5. 10…Ve8 11.Df3 De7 12.Vad1 Jf8 13.Dh3 c5 14.cxd5 exd5 15.Sb5 Vec8 16.Jdf3 Je4 17.Jh4 cxd4 18.Jef3 g6 19.Jxd4 Jg5 s nejasnou hrou (Miles–Arakhamia Grant, Muenster 1993) nebo 10…c5 11.cxd5 exd5 12.f4 cxd4 13.exd4 Je4 14.Jxe4 dxe4 15.Sc4 b5 16.Sxb5 Jxe5 17.fxe5 Sxe5 18.dxe5 Db6+ 19.Kh1 Dxb5 20.Dg4 h5 21.Dxh5 Vae8 22.a4 Dd5 23.Vfd1 Da5 24.b4 Db6 25.Sd4 Dxb4 26.Vab1 De7 27.Vb3 Sc8 28.e6 f6 29.Vh3 Sxe6 30.Dh7+ Kf7 31.Vg3 Vg8 32.Dxe4 Vh8 33.Dg6+ Kf8 34.Sc5 1–0 (Sargissian–Stellwagen, Wijk aan Zee 2007).

11.Df3 Bílá dáma směřuje na pole h3.

11…Vfd8 12.Dh3 h6 13.f4! Vladimir Kramnik provedl Pillsburyho manévr Jf3-e5 s dalším postupem svého pěšce f2-f4 a získal ze zahájení přece jenom určitou výhodu spočívající v prostorové převaze, která mu dává více volnosti ve volbách dalšího postupu. Bílé figury jsou prvoplánově nasměrovány na královské křídlo, ale exmistr světa může podle situace své záměry i flexibilně měnit.

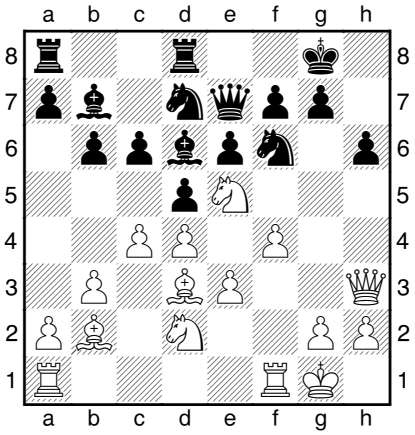

13…Sb4 Možná že tady měl velmistr Van Wely pouvažovat spíše o reakci v centru šachovnice, čemuž by spíše odpovídal tah 13…c5!?

Pořadí po 2. kole

1. Gustafsson, Jan	GER	(2603)	1,5
2. Kramnik, Vladimir	RUS	(2788)	1,5
3. Lékó, Peter	HUN	(2741)	1,5
4. Mamedjarov, Šachrijar	AZE	(2752)	1
5. Nepomnijašči, Jan	RUS	(2634)	1
6. Naiditsch, Arkadij	GER	(2624)	0,5
7. Ivančuk, Vasilij	UKR	(2740)	0,5
8. Van Wely, Loek	NED	(2677)	0,5

14.Jdf3 Je4 15.Jxd7! Vxd7 16.Je5 Vc7

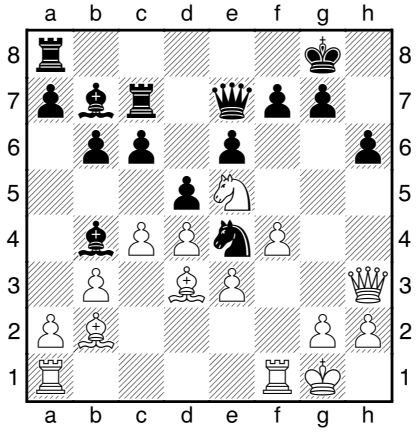

17.Sxe4! Vynikající nestandardní řešení. Exmistr světa se vyhýbá pokračování v plánu nástupu svého f-pěšce, a naopak se soustředí na znehybnění černých figur dámského křídla. Aby toho dosáhl, neváhá přechodně obětovat i nějakého toho pěšáka.

17...dxe4 18.c5! Černí střelci na dámském křídle jsou postaveni do mírného ofsajdu a Van Wely musí také zároveň otevřít dlouhou diagonálu pro bílého střelce na b2.

18...bxc5 19.a3 Sa5 20.dxc5 Dxc5 21.b4 Db5 Z vidličky se černý ještě elegantně vykroutí, ale bude ho to stát další čas.

22.Dg3!

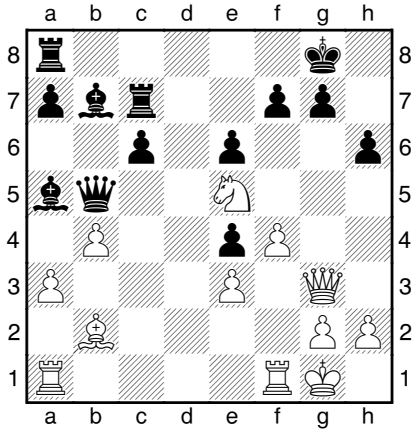

22...Sb6 Na tah 22...f5 uvádí ve své analýze velmistr Baburin patřičně pádné argumenty v podobně variant začínajících tahem 23.Vad1! Například po 23...c5 může bílý získat rozhodující výhodu pomocí 24.Dg6 Sd5 25.Vxd5! exd5 26.De6+ Kh7 27.Dxf5+ Kg8 28.De6+ Kh7 29.Dg6+ Kh8 30.Jf7+ Vxf7 31.Dxf7 d4 32.f5+-. Dobré není ani skromnější 22...f6 pro 23.Jg4!? Kh8 24.Jxf6!

23.Jd7! Černé figury se na svých nepříliš šťastných pozicích vzdálily

GM Loek Van Wely

od svého krále a toho Kramnik velice rychle a tvrdě využije. Dobré bylo také 23.f5, ale pokračování v partii je ještě přesnější a ukazuje, jak strojově přesně dokáže ruský šachista v důležitých okamžicích partií hrát.

23...g6 Na 23...f6 přijde pochopitelně také 24.Jxf6+ Kf8 25.Jxe4 s vyhranou pozicí.

24.Jf6+ Kf8 25.Se5 Vcc8 26.Dh4! h5 Černá pole v okolí černého krále přímo bijí do očí a lákají bílé figury.

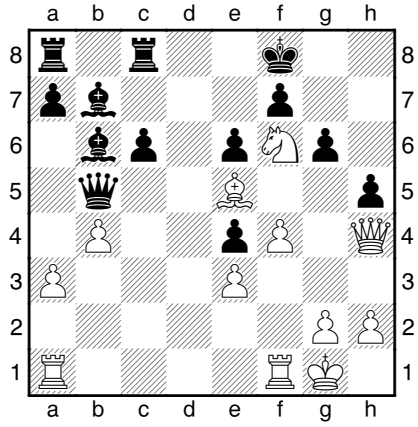

27.Jh7+ Počítač okamžitě ukazuje, že ještě rychlejší bylo provést exekuci černého krále pomocí 27.Jd7+ Ke8 *(27...Kg8 28.Df6)* 28.Sd6 Sd8 29.Jf6+ Sxf6 30.Dxf6.

27...Ke8 28.Sd6 Vc7 29.Vfd1! 1–0

Turnajové partie jsou již tradičně přenášeny s patnáctiminutovým zpožděním tak, aby bylo zabráněno možnosti počítačové nápovědy v jejich průběhu. Krátce po skončení kola lze partie vždy najít ke stažení na oficiální stránce turnaje www.sparkassen-chess-meeting.de.

Václav Pech

Šachový magazín

www.sachinfo.cz

ŠACHinfo

8x ročně potěšení pro každého šachového fanouška!

- rozhovory
- teorie
- problémový šach
- korespondenční šach
- komentované partie z nejdůležitějších světových i domácí akcí
- Koncovky
- Hádání tahů
- soutěžní křížovka
- Co-kdy-kde
- a další...

- V každém čísle barevná příloha
- pevná vazba
- minimálně 100 stran

Roční předplatné 580 Kč

VYDÁVÁ:
ŠACHinfo
Ing. Břetislav Modr
pošt. přihr. 3
150 21 Praha 5
info@sachinfo.cz
www.sachinfo.cz

BURZA A ROGUE TRADING

ŠACHISTA PŘIPRAVIL BANKU O MILIONY

Matt Piper

Šachisté jsou lidmi velmi přemýšlivými, kombinujícími a často také spekulujícími. O pravdivosti tohoto tvrzení svědčí spousta milovníků královské hry, kteří současně propadají různým karetním hrám či hrají na burze. A právě jeden ze stoupenců bohyně Caissy nyní čelí obvinění, že jako jeden z bankovních traderů připravil svého zaměstnavatele, investiční banku Morgan Stanley, o 120 milionů amerických dolarů.

Matthew Piper, šestatřicetiletý čerstvě ženatý milovník psů, pracoval jako jeden z dvanáctičlenného týmu bankovních obchodníků, kteří se dvanáct hodin denně zabývali obchody s v posledním roce extrémně volatilními kreditními deriváty. Podle informací z interního vyšetřování Matt Piper nadhodnocoval hodnotu svého obchodního portfolia, a tím uváděl svého zaměstnavatele v omyl a kryl své ztráty z obchodování. Je tak dalším kandidátem na zařazení na seznam takzvaných „rogue traredů“, kteří v minulosti své banky připravili o velmi významné finanční částky. Nejznámějším z nich byl bezesporu Nick Leeson, který v roce 1995 položil do té doby jeden z nejváženějších finančních ústavů - banku Barings. Leeson se dočkal dokonce toho, že jeho příběh byl zfilmován.

To, že o Piperovi píšeme na tomto místě, je dáno tím, že jednou z jeho vášní byly také šachy. Tuto skutečnost objevil britský mistr FIDE Steve Giddins (2188), když zjistil, že Piper chodil do školy v cornwallském městě Truro. „Neznám toho člověka? Nehrál jsem s ním na nějakém turnaji?“ řekl si tehdy Angličan a prohlídka Megadatabáze 2008 provedená serverem www.chessbase.com tuto možnost potvrdila. „Rychlá prohlídka databáze ukazuje, že Matthew Piper je skutečné šachista, jeho nejvyšší dosažený rating náleží do roku 1989 a má hodnotu 2305 bodů ELO,“ píše se v článku věnovaném celé události na serveru Chessbase. „K Piperovým nejlepším výsledkům patřilo devatenácté místo na turnaji v Oakhamu 1998, kde například remizoval partii s tehdy čtrnáctiletým Petrem Svidlerem.“ Ve své šachové kariéře se obchodník s kreditními deriváty podle údajů megabáze utkal s mnoha velmistry včetně současného mistra Evropy Nizozemce Sergeje Tivjakova, ale v těchto soubojích zaznamenal pouze dva úspěchy, když v roce 1989 zremizoval s Peterem Wellsem a ve stejném roce na turnaji v Barnsdale porazil Joea Gallaghera.

MATTHEW PIPER– –JOSEPH GALLAGHER (2405)

Sicilská obrana [B80]

Barnsdale YM Barnsdale, 1989

1.e4 c5 2.Jf3 d6 3.d4 cxd4 4.Jxd4 Jf6 5.Jc3 a6 6.Se3 e6 7.Dd2 Se7 8.f3 Jc6 9.g4 0–0 10.0–0–0 Jxd4 11.Sxd4 b5 12.Kb1 b4 13.Je2 e5 14.Se3 Se6 15.g5 Jh5 16.Jg3 Jf4 17.h4 f6 18.g6 hxg6 19.h5 gxh5 20.Sxf4 exf4 21.Dxf4 Da5 22.b3 De5 23.Jxh5 a5 24.Dh4 Dg5 25.Dh2 Dh6 26.Sd3 Kf7 27.Vdg1 Vh8 28.Df2 g6 29.Jg3 Df4 30.Je2 De5 31.f4 Dc5 32.Dg2 g5 33.f5 Sd7 34.Sc4+ Kg7 35.Jg3 a4 36.Jh5+ Kf8 37.Jf4 Kg7 38.Jg6 Dd4

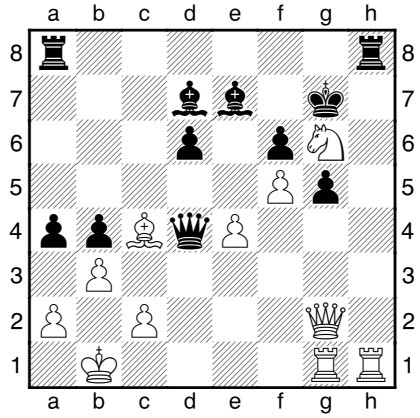

39.c3 bxc3 40.Vxh8 c2+ 41.Kxc2 Sc6 42.Ve1 Vxh8 43.Jxh8 a3 44.De2 Sd8 45.De3 Dxe3 46.Vxe3 Kxh8 47.Sd5 Sd7 48.b4 Sa4+ 49.Kd2 Sb6 50.Vxa3 Sd7 51.Va8+ Kg7 52.Vb8 1–0

V Morgan Stanley si ovšem bývalých šachových úspěchů svého zaměstnance nijak neváží a rozhodli se jej okamžitě propustit: „Povšimli jsme si podezřelých záznamů v obchodních knihách naší londýnské pobočky, které byly zjevně v rozporu s naší obchodní politikou, a podezřelého tradera jsme okamžitě suspendovali,” řekl médiím mluvčí světoznámého finančního ústavu.

O přímém úmyslu Matta Pipera ovšem vážně pochybuje autor jednoho z významných finančnických internetových blogů Michael Fowke: „Že by byl na světě další rogue trader? To mi na Matta rozhodně nesedí. Pravděpodobně udělal nějaké chyby, ale nikdo ho do této kategorie nemůže s klidným svědomím zahrnout. Znám Matta.“

Václav Pech

Historie nejznámějších rogue traders

Trader	Rok	Způsobená ztráta	Instituce	Trest
Nick Leeson	1995	827 milionů liber	Barings Bank	6,5 roku vězení
Toshihide Iguchi	1995	557 milionů liber	Resona Holdings	4 roky vězení
Yasuo Hamanaka	1996	2,6 miliardy dolarů	Sumitomo Corp.	8 let vězení
John Rusnak	2002	350 milionů liber	Allied Irish Bank	7,5 let vězení
Lake Duffy	2003-4	360 milionů australských dolarů	National Australian Bank	16 měsíců vězení
Jerome Kerviel	2006-8	7,2 miliardy dolarů	Societé Générale	vyšetřování

KALENDÁRIUM

27. 6.–6. 7. 2008
Tradiční šachový **festival v Brně**, v jehož rámci proběhne jeden uzavřený velmistrovský turnaj, dva turnaje o zisk normy IM a open. Uzavřené turnaje hrané na 9–11 kol, open turnaj švýcarský systém na 9 kol.
Petr Pisk
tel.: 731 465 344
petr.pisk@centrum.cz
www.skduras.cz

27. 6.–6. 7. 2008
Caorle (Itálie). Letní rekreační pobyt **Caorle 2008**. Koupání, slunění, hry na pláži, výlety na kole, šachové turnaje v rapid šachu a bleskovkách, simultánky, přátelské partie přes polední siestu.
Libor Diviš
tel.: 732 241 811
libor.divis@volny.cz
www.tenzor.cz/SKLokoBrno

27. 6.–6. 7. 2008
Letní šachové hrátky 2008, **Domašov. Šachový tábor** pro děti od osmi do šestnácti let. Trenéři GM Marek Vokáč, IM Pavel Šimáček, Jan Macíček, IM David Kaňovský, IM Richard Biolek.
Richard Biolek
tel.: 608 062 950
biolci@volny.cz

28. 6.–6. 7. 2008
Karviná Open 2008. Švýcarský systém na 9 kol.
Lubomír Zimniok
tel.: 596 318 175
zimniok@volny.cz
www.sweb.cz./chesskarvina

28. 6.–6. 7. 2008
Open Klatovy 2008. Švýcarský systém na 9 kol.
Karel Nováček
karel.novacek@quick.cz
www.sachy-klatovy.cz/sachy

28. 6.–6. 7. 2008
O pohár starosty města Náchoda 2008. Švýcarský systém na 9 kol.
Petr Dusbaba
tel.: 602 628 968
sachytjnachod@seznam.cz
sachytjnachod.sweb.cz

28. 6.–6. 7. 2008
Zlatá Praha 2008. Otevřený mezinárodní turnaj, švýcarský systém na 9 kol, možnost plnění norem IM.
Růžena Přibylová
tel.: 777 071 192, 242 485 405
orbis65@login.cz
www.chessacademy.cz

28. 6.–6. 7. 2008
Open Doprastav 2008, Bratislava. Švýcarský systém, 9 kol.
Michal Vrba
tel.: +421 903 793 013
turnaj@skdps.com
www.skdps.cz

28. 6.–6. 7. 2008
Memoriál Luďka Pachmana, Praha. Švýcarský systém na 7 kol.
Růžena Přibylová
tel.: 777 071 192, 242 485 405
orbis65@login.cz
www.chessacademy.cz

5.–11. 7. 2008
Brama Lubawska 2008 (Polsko). Dva FIDE openy.
debiut.przedwojow@wp.pl
www.brama.przedwojow.pl

6. 7. 2008
Pražský open 2008. Švýcarský systém na 7 kol. Praha 8, Karlínské náměstí 7. Prezentace 9.45–10.00 h.

8.–17. 7. 2008
Pojkovskij (Rusko). Další ročník tradičního turnaje Anatolije Karpova. Letos se účastní velmistři Alexej Širov, Dmitrij Jakovenko, Sergej Rublevsky, Wang Hao, Ernesto Inarkijev, Andrej Volokitin, Vugar Gašimov, Vikrot Bologan, Alexander Oniščuk a Emil Sutovsky.

10. 7. 1884

V New Orleansku zemřel **Paul Morphy.**

10.–27. 7. 2008
Pardubice. Czech Open 2008. Tradiční letní šachový festival s množstvím šachových a dalších akcí.
Ave-Kontakt
tel.: 466 535 200, 608 203 007
j.mazuch@avekont.cz
www.czechopen.net

12.–19. 7. 2008
Pražská šachová dovolená. Uzavřené turnaje o deseti hráčích různých kategorií.
Jindra Kollerová, tel.: 777677899
jindra.kollerova@mybox.cz
www.schach-prag.de

15. 7. 1928

Před osmdesáti lety se ve francouzském Amiens narodil pětinásobný přeborník Spojených států a přeborník Maďarska z roku 1948, velmistr **Pal Benkö**. Šachovou teorii obohatil především v oblasti volžského gambitu. Do USA Benkö odešel v roce 1957.

18. 7. 1983
Před čtvrtstoletím zemřel v Moskvě jeden z nejlepších československých šachistů všech dob, velmistr **Salomon Flohr** (1908–1983).

Šachový týdeník
vydavatel: občanské sdružení Pražská šachová společnost, Sudoměřská 8, Praha 3 • prazska.sachova@gmail.com
šéfredaktor: Pavel Matocha (tel: 603 861 533, e-mail: pavel.matocha@gmail.com)
výkonný redaktor: Václav Pech (tel: 777 275 621, e-mail: vasek.pech@gmail.com)
sazba a grafická úprava: Jan Reich (e-mail: honza.reich@gmail.com)
editor čísla: Pavel Houser • jazykový korektor: Jan Mácha