ŠACHOVÝ TÝDENÍK

VYDÁVÁ OBČANSKÉ SDRUŽENÍ PRAŽSKÁ ŠACHOVÁ SPOLEČNOST

15. ŘÍJNA 2009 ROČNÍK III. ČÍSLO 42

BLOGY NA WWW.PRAGUECHESS.CZ

SINEAD O'CONNOR HRAJE ŠACHY

WIM Soňa Pertlová alias irská zpěvačka Sinead O´Connor

Spisovatel Vítězslav Houška vyzval na partičku velmistra Miroslava Filipa, který – ač nerad – souhlasil a vyškolil opovážlivce ve španělské. Celý příběh najdete v blogu Vítězslava Houšky na webu Pražské šachové společnosti (www.praguechess.cz).

Nové příspěvky přidali i další blogeři. Mistryně Soňa Pertlová píše, jak si ji pletou s nadějnou slovenskou šachistkou Zuzkou Borošovou i se známou zpěvačkou Sinead O'Connor. V druhém případě ne neopodstatněně, jak je vidět z fotografií, které Soňa Pertlová ke svým blogům pravidelně připojuje.

Velmistr Robert Cvek napsal krásnou šachovou pohádku o pěšci Budlikovi. Ředitel Dopravních staveb Brno Vlastimil Chládek přidal smutné řádky o prohře v bowlingu a o tom, jak se naučil vyhrávat a nyní se učí i přijímat porážky.

A velmistr Marek Vokáč i mezinárodní mistr David Kaňovský se ohlédli za zmizelým zářím.

VÝSTAVA DUCHAMPOVÝCH ŠACHOVÝCH DĚL

Marcel Duchamp

„Zatímco všichni umělci nejsou šachisty, všichni šachisté jsou umělci," říkal jeden z otců dadaismu a tvůrce Mony Lisy s knírkem, Marcel Duchamp. Francouzský umělec byl ovšem kromě svého pro mnohé provokujícího umění také náruživým šachistou. Výstava jeho děl s tematikou královské hry je pod názvem „The Art of Chess" k vidění v newyorkské Francis M. Naumann Gallery. Expozice obsahuje francouzským umělcem navržené šachové figury a mnoho kreseb s rozličnými šachovými náměty. Marcel Duchamp se v šachu vypracoval na mistrovskou úroveň. V roce 1925 uhrál na přeboru Francie padesát procent, v roce 1933 společně s Alexandrem Aljechinem reprezentoval svou zemi na šachové olympiádě ve Folkestone. Představu o jeho šachových kresbách si můžete udělat na těchto stránkách: www.francisnaumann.com.

KORČNÉHO RECEPT NA DLOUHOVĚKOST

Viktor Korčnoj

Svůj recept na dlouhověkost prozradil šachový nestor, velmistr Viktor Korčnoj. „Čas od času, a poslední dobou je to opravdu jenom čas od času, se projdu na lyžích," řekl s tím, že délka jeho lyžařských procházek bývá kolem deseti kilometrů.

Pokračování na straně 2

ROZHOVOR S HUMPY KONERU

KORČNOJ MĚ POUČIL

Ratingově nejsilnější šachistka světa Humpy Koneruová (ELO 2595) bude hlavní hvězdou týmu Sněženek v jejich zápase s šachovými legendami, který se uskuteční od 28. listopadu do 5. prosince 2009 v hotelu Cristal Palace v Mariánských Lázních. Maďarská šachistka Judita Polgárová se z profesionálního šachu již zjevně stáhla, a tak právě dvaadvacetiletá indická velmistryně Humpy Koneru přebrala žezlo nejlepší šachistky planety.

Pokračování na straně 12

GM Humpy Koneru

pokračování ze strany 1

Druhým důvodem pro svou vzhledem k věku vynikající kondici je podle Viktora Korčného to, že se před lety rozešel se svým starým zlozvykem – kouřením. „Svého času mě dokonce napadali za to, že soupeře při partiích svým kouřením záměrně obtěžuji. Poté jsem zcela náhodně přečetl knihu ‚Jak hovoříme se svým podvědomím', ve které jsem našel příklady, jak k sobě promlouvat tak, abych s kouřením skončil. Vyzkoušel jsem to a skutečně, za měsíc jsem přestal," vysvětluje švýcarský reprezentant. Podle mínění senzibilů, které prý navštívil, jej má čekat ještě hodně úspěšných let.

CMILYTEOVÁ: ŠACHISTEK JE MÁLO

Viktorija Cmilyte

„Žen – šachistek je jednoduše málo," říká litevská velmistryně Viktorije Cmilyteová. V méně početném zastoupení něžného pohlaví za šachovnicí vidí jednu z příčin toho, proč jsou jejich mužští kolegové na šedesáti čtyřech polích úspěšnější. „Hned na několika případech, zejména u Judity Polgárové, je vidět, že se ženy dokážou vyrovnat mužům," soudí Litevka. Míní dále, že silné uzavřené ženské turnaje situaci jenom zhoršují. „I když jsou tyto turnaje výbornou příležitostí pro nalezení nejlepší ženské šachistky světa, dlouhodobě úroveň ženského šachu snižují. Díky nízké konkurenci je mnohem jednodušší stát se mezi ženami dobrou šachistkou a zatímco se váš progres zastaví, muži musí k dosažení špičky bojovat ve stále těžší konkurenci a neustále se zlepšují."

ODSTARTOVALY PRVNÍ LIGY

S nevídanou vyrovnaností odstartovaly o víkendu obě skupiny letošního ročníku první ligy. V úvodním měření sil dvaceti čtyř prvoligových týmů byl nejčastějším výsledkem ten nejtěsnější, 4,5:3,5. Skončilo tak hned sedm ze dvanácti odehraných zápasů. V západní části skončil jiným výsledkem pouze zápas mezi Vršovicemi a jedním z favoritů soutěže, družstvem Výstaviště Lysá nad Labem. Hosté z Lysé zvítězili 5:3, a ujali se tak vedení v soutěži. Další z favoritů, Hradec Králové, překvapivě podlehl papírově citelně slabší Chrudimi. Výsledky východní části byly o něco rozmanitější. Favorité svou úlohu spolehlivě splnili, Litovel porazila díky výhrám na předních šachovnicích nejenom Mittal Ostrava, ale v předehrávce čtvrtého kola také Orlovou. Kompletní výsledky jsou k dispozici na adrese: db.chess.cz/soutez.php

KASPAROV NA CNN

Garri Kasparov

„Boj za svobodu v mé zemi je pro mě nyní tou nejdůležitější věcí," řekl třináctý mistr světa v šachu Garri Kasparov v rozhovoru pro americkou zpravodajskou televizní stanici CNN. Rozhovor týkající se šachu i politiky trval asi pět minut a šachová legenda v něm mimo jiné připustila, že lidské pokolení nemá v souboji s počítači prakticky žádnou šanci. Za svou současnou hlavní úlohu ve světě šachu, kromě psaní knih a hraní exhibičních partií, označil práci s norským velmistrem Magnusem Carlsenem. V závěru svého vystoupení Kasparov popsal svou politickou činnost za pomoci šachových termínů. „Začal jsem v totálně prohrané pozici," říká. Za hlavní úspěch považuje skutečnost, že ruská opozice stále ještě existuje. „Naší nejlepší strategií je v těchto dnech strategie zaměřená na přežití. Každý den bojujeme za své přežití, ale zároveň se nám také daří oslovovat více a více lidí."

ŠACHOVÝ TÝDENÍK

CHCETE DOSTÁVAT ŠACHOVÝ TÝDENÍK KAŽDÝ ČTVRTEK ZDARMA DO SVÉ E-MAILOVÉ SCHRÁNKY?

STAČÍ SE ZAREGISTROVAT NA www.praguechess.cz

VYDÁVÁ OBČANSKÉ SDRUŽENÍ PRAŽSKÁ ŠACHOVÁ SPOLEČNOST

Czech Coal

HOTEL CRISTAL PALACE

INGEM

EuroAgentur Hotels & Travel
www.euroagentur.com

CZECH COAL CHESS MATCH

28. 11. – 5. 12. 2009
Mariánské Lázně
hotel Cristal Palace

šachový zápas krásných nadějí proti zkušeným legendám

SNĚŽENKY A MACHŘI

pořádá o.s. Pražská šachová společnost www.praguechess.cz

SKONČIL SUPERTURNAJ V NANJINGU

„ŠACHOVÝ FEDERER“ DOMINOVAL

Začalo to kanadským nositelem Nobelovy ceny a skončilo norským triumfem. Tak lze v krátkosti popsat skončený superturnaj, jehož druhý ročník byl v uplynulém týdnu zakončen v čínském Nanjingu.

Peter Lékó a Veselin Topalov. Superhvězdy, které byly na tomto turnaji odsouzeny k roli křoví mladé norské hvězdy.

„Čína bude v jedenadvacátém století jednou z hlavních sil světového pokroku a je velice pravděpodobné, že se podobně jako Spojené státy stane jednou z hlavních sil světa. Proto Číně podobné turnaje tolik sluší a pomáhají k jejímu zviditelnění,“ řekl na turnajové tiskové konferenci jeden ze zakladatelů ekonomického neoliberalismu a zároveň šachový nadšenec s ratingem nad 2200 bodů, kanadský držitel Nobelovy ceny, profesor Robert Mundell. Právě on stál u zrodu myšlenky uspořádat v Číně turnaj, který by si kvalitou nezadal s tradičními boji ve Wijk aan Zee či Linares. Dnes již není pochyb o tom, že se tuto ideu podařilo realizovat. Svědčí o tom jedenadvacátá kategorie FIDE, odpovídající průměrnému ratingu 2764 bodů. To je stejně jako průměrný rating první šestky v lednovém turnaji ve Wijku a dokonce o devět bodů více, než byl průměrný rating turnajů v Linares a Sofii.

Pokud by šachisté měli světu představit svou nejlepší jedenáctku, pak z ní bylo v Nanjingu k vidění hned pět šachistů. Hovořit se ale pravděpodobně bude pouze o jediném. „Šachový Federer“, jak nazval Magnuse Carlsena v jednom rozhovoru Vladimir Kramnik, získal v deseti odehraných kolech osm bodů. Uhrál tak performance přes tři tisíce bodů a dal vzpomenout na velké výsledky Garriho Kasparova či na výkon Anatolije Karpova z turnaje v Linares 1994, kde dvanáctý mistr světa zvítězil s náskokem dvou a půl bodu před Garri Kasparovem a Alexejem Širovem. „Srovnání Karpovova a Carlsenova výkonu je ovšem liché,“ píše ruský žurnalista Jurij Vasiljev a argumentuje tím, že turnaj v Linares 1994 měl „pouze“ osmnáctou kategorii, kdežto Nanjing byl o tři kategorie výše, což mělo s nádavkem kompenzovat zjevnou inflaci osobních koeficientů v posledních deseti letech. Osmnáctiletý velmistr porazil ve vzájemných duelech všechny účastníku turnaje, Rusa Dmitrije Jakovenka přehrál v obou partiích. „Udělat na turnaji takový výsledek je pochopitelně nelehké a svoji roli hrálo také štěstí,“ říká velmistr Carlsen, podle aktuálního ratingu současná světová dvojka.

Na Carlsenově výkonu byla citelná jeho spolupráce s Garri Kasparovem, který dal před domácími nadějnými velmistry včetně Karjakina přednost právě norskému mladíkovi. Ten má podle jeho vyjádření mnoho vlastností velkých šampionů. Hned ve dvou partiích použil velmistr Carlsen oblíbená zahájení svého trenéra, když v úvodním kole vyrukoval na Pétera Léka se skotskou hrou a turnaj v posledním kole „zarámoval“ bílými variantou dámského gambitu, kterou použil v nedávném zápase ve Valencii i Kasparov.

Do Nanjingu sice Garri Kasparov se svým svěřencem nepřicestoval, v průběhu turnaje však Carlsena koučoval přes internet. „Myslím, že to není žádné tajemství,“ komentoval vzájemnou spolupráci mladý Nor. „Kasparov mi skutečně v průběhu turnaje poskytl několik rad a komentoval mé partie,“ dodal velmistr Carlsen, který před nedávnem potvrdil, že spolupráce s Kasparovem rozhodně není levnou záležitostí. A jaké má Carlsen ze spolupráce s Kasparovem dojmy? „Kasparov má skutečně extrémní schopnost pracovat, mimořádnou vůli po vítězství a je neskutečným perfekcionistou.“

Jednu z vítězných partií velmistra Carlsena z druhé poloviny turnaje vybral pro čtenáře Šachového týdeníku mezinárodní mistr Martin Petr.

Konečné pořadí – muži

1.	Carlsen, Magnus	NOR	(2772)	8
2.	Topalov, Veselin	BUL	(2813)	5,5
3.	Wang Yue	CHN	(2736)	4,5
4.	Radžabov, Tejmur	AZE	(2757)	4
5.	Lékó, Peter	HUN	(2762)	4
6.	Jakovenko, Dmitrij	RUS	(2742)	4

Konečné pořadí – ženy

1.	Xu Yuhua	CHN	(2485)	8
2.	Dzagnidzeová, Nana	GEO	(2535)	7,5
3.	Zhao Xue	CHN	(2542)	7
4.	Sebagová, Marie	FRA	(2519)	6,5
5.	Mkrtchianová, Lilit	ARM	(2468)	6,5
6.	Ju Wenjun	CHN	(2443)	6,5
7.	Shen Yang	CHN	(2453)	6
8.	Munguntuulová, B.	MGL	(2418)	5,5
9.	Kovanová, Baira	RUS	(2408)	5
10.	Zhu Chen	QAT	(2488)	4,5
11.	Fierrová Baquerová, M.	ECU	(2386)	2
12.	Yildizová, Betul Cemre	TUR	(2224)	1

MAGNUS CARLSEN (2772) – WANG YUE (2736)

Slovanská obrana dámského gambitu [D17]
Nanjing 2009
Komentuje: IM Martin Petr

Magnus Carlsen-Wang Yue, bitva začíná. Černými Wang Yue neodolal, bílými vyvzdoroval alespoň remízu.

1.d4 d5 2.c4 c6 3.Jf3 Jf6 4.Jc3 dxc4 5.a4 Sf5 6.Je5 Jbd7 7.Jxc4 Dc7!? Velmistr Wang Yue často hrává druhou hlavní variantu spojenou s tahem jezdcem na b6. Na partii s Magnusem Carlsenem ale přišel dobře připravený a z očekávaných cestiček odbočil jako první. Zkušenosti čínského velmistra s naznačenou variantou ukazují následující příklady.

7...Jb6 8.Je5 a5 9.f3 Jfd7 10.e4 Jxe5 11.exf5 *(11.dxe5 Dxd1+ 12.Kxd1 Se6 13.Kc2 f6 14.Vb1 Jd7 15.b4 Jxe5 16.bxa5 Sc8 17.a6 bxa6 18.a5 Jd7 19.Ja4 e5 20.Sc4 Sc5 21.Vd1 Sd4 22.Sa3 c5 23.Vb3 h5 24.Vdb1 Ke7 25.Sd5 Va7 26.Vb6 Vc7 27.Ve6+ Kd8 28.Jb6 Jxb6 29.axb6 Vb7 30.Vd6+ Ke7 31.Vc6 Vd7 32.Ve6+ Kf7 33.b7 1–0 Topalov,V. (2812)-Wang Yue (2738), Sofia 2009)* 11...Jec4 12.Db3 Jd6 13.Sd3 g6 14.g4 Sg7 15.Se3 Jd7 16.0–0–0 Db6 17.Dxb6 Jxb6 18.fxg6 hxg6 19.h4 Jd5 20.Jxd5 cxd5 21.Kb1 Kd7 22.Vc1 Sh6 23.g5 Sg7 24.Vc5 e6 25.Sf2 b6 26.Vc2 Vac8 27.Vxc8 Vxc8 28.h5 gxh5 29.Vxh5 Vh8 30.Vxh8 Sxh8 31.Kc2 Sg7 32.Se3 Kc6 33.Kc3 b5 34.b3 Kb6 35.Sh7 Kc6 36.Sf4 Jf5 37.Sxf5 exf5 38.Se5 Sf8 39.Kd3 bxa4 40.bxa4 Kd7 41.Ke3 Sb4 42.f4 Ke6 43.Kf3 Sc3 44.Kg3 Se1+ 45.Kh3 Kd7 46.Sb8 Sc3 47.Se5 Se1 1/2 Carlsen, M. (2770) – Wang Yue (2738), Leon 2009.

8.g3 e5 9.dxe5 Jxe5 10.Sf4 Jfd7 11.Sg2 g5 12.Je3 gxf4 13.Jxf5 0–0–0 14.Dc2 Jg6 15.0–0 Kb8 Ani po patnácti tazích nejsme svědky ničeho nového pod sluncem. Rybka se tváří spokojeně a hlásí rovné hry, takže si počkáme na věci příští.

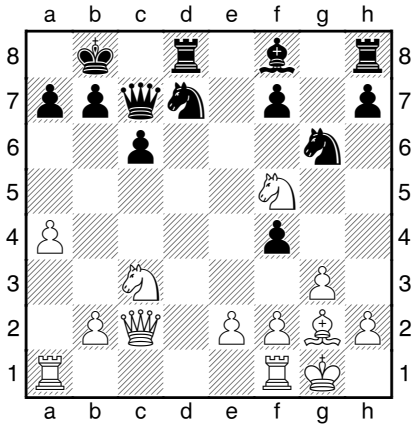

16.Vfc1 a5 Pokud by černý pokračoval 16...Da5, mohlo by následovat 17.Jb5 cxb5

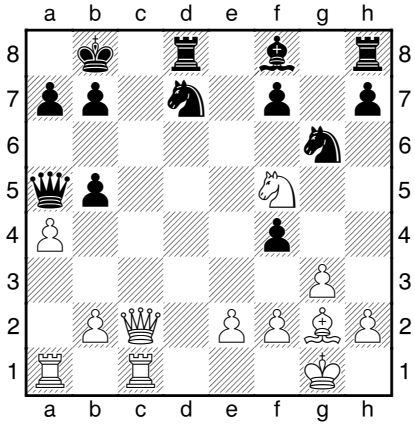

(po 17...Jde5 zůstává černá dáma stát podivně na a5.) 18.b4!! Sxb4 19.De4 Db6 20.Dxb4 s výhodou bílého.

17.b4 Tah, který je typický pro dnešní totální šachy. Po 17.Jb5 Db6 18.Jbd6 Jde5 19.Jc4 Jxc4 20.Dxc4 Sc5 21.Vf1 Vd2 je ale černá pozice OK.

17...axb4 Ani zde ještě nejsme v neprobádaném teritoriu. Krajan a kolega velmistra Wanga v reprezentaci Číny, velmistr Ni Hua, zvolil černými proti Fabianu Caruanovi braní střelcem 17...Sxb4, ale v následném průběhu partie mu to příliš štěstí nepřineslo: 18.Jd5 De5 19.Jxb4 axb4 20.Vab1 Da5 21.Jd6 Jde5 22.Jc4 Jxc4 23.Dxc4 fxg3 24.hxg3 Je5 25.Df4 Vhg8 26.Vxb4 Vg4 27.Vb5 Vxf4 28.Vxa5 Vf5 29.Vac5 Vg5 30.f4 Vxg3 31.Vxe5 Vdg8 32.Vg5 V8xg5 33.fxg5 Vxg5 34.Vf1 f5 35.Vf4 Kc7 36.Kf2 Kd6 37.Vd4+ Ke6 38.Sf3 Vg7 39.a5 Vg8 40.Vb4 Vg7 41.Vc4 Vd7 42.Ke3 Ke5 43.Vc5+ Kf6 44.a6 bxa6 45.Vxc6+ Kg5 46.Vxa6 Ve7+ 47.Kf2 Vd7 48.Vb6 Vd8 49.Vb7 h6 50.Kg3 Vc8 51.Vb5 Kg6 52.Vxf5 1–0 Caruana, F. (2649) – Ni Hua (2724), Dagomys 2009.

18.Jb5 De5!

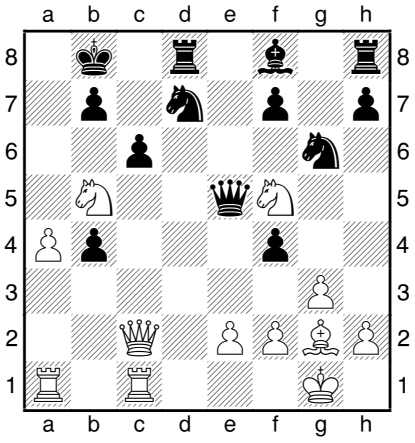

19.Jbd4?! Možná, že Carlsen variantu trochu podcenil – v poslední době slavili bílí úspěchy (viz Caruana - Ni Hua v odbočce výše) a to může jednoho docela ukolébat. Pouť bílého jezdce z b5 na b3 ve mně nevzbuzuje dojem úspěšného boje o iniciativu. Přednost by si asi zasloužilo 19.Sxc6 s nejasnou hrou.

19...Sc5 20.Jb3 „Last book move“, upozorňuje Fritz. V knihovně má prozatím pouze pokračování 20.Vd1.

20...h5 21.Vab1?! Nevychází. 21.a5! Po h4 22.g4 Sxf2+ 23.Kxf2 f3 si z Vás můj počítač jen dělá srandu :-)

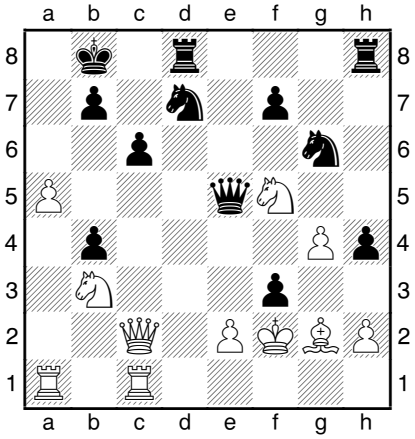

Po 24.Sxf3 Dxh2+ 25.Kf1 Jge5 26.a6 Jxf3 27.exf3 Dh1+ je pozice remis!

21...Sa7! Tenhle černopolný střelec je skutečně zabiják.

22.Sxc6 fxg3 23.hxg3

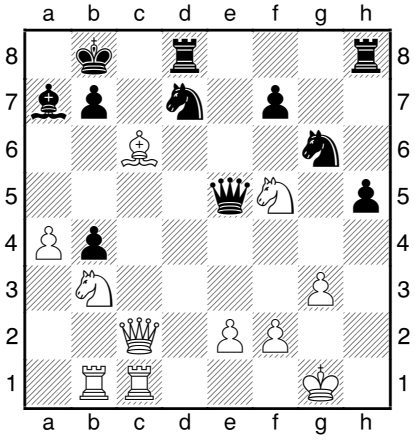

23...Vc8? Podle všech komentátorů zde Wang propásl šanci na velkou výhodu. 23...Je7! 24.Jbd4 *(24.Jxe7 Dxg3+!* a *tajemný sniper z a7 rozhoduje boj.)* 24...Sxd4 25.Vxb4 Jxc6 26.Dxc6 Sb6 27.Df3 s výhodou černého chybí nám figura.

Dmitrij Jakovenko a Tejmur Radžabov v turnaji shodně získali čtyři body, což na úspěch nestačilo.

24.Dd3! Velmistr Carlsen nachází jediný tah a je po zaškobrtnutí černého zpátky ve hře.

24...bxc6 25.Dxd7 Vc7 26.Dd3 h4 27.Jbd4 hxg3 28.Vxb4+ Ka8 29.Jxg3 Po logické sekvenci tahů nadchází další důležitý moment.

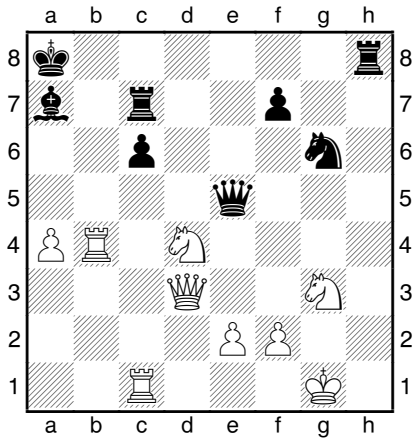

29...Vd8?! Tlak na pole d4 černému nic moc nepřinese, protože se stejně nemůže zbavit střelce na a7, ani popojet pěšcem na c5 kvůli ochraně vlastního krále. 29...Jf4 30.Df3 Jh3+ *(30... Sxd4 31.Vxc6 Ka7 32.Vb5!! Jxe2+ 33.Kf1 musel Carlsen vidět z dálky, mně zůstává rozum stát, protože nevidím ani teď, proč stojí černý na prohru.)* 31.Kf1 Jg5 32.Dg4 a bílý stojí o něco lépe.

32.Vcb1?! 32.Vxc6 Vxd4 *(32... Vxc6 33.Jxc6 Vxd3 34.Jxa5+-)* 33.Vxd4 Vxc6 34.Vxh4+- Jé, koník... :-)

32...Jf3 33.Jb3 Dd5 34.Dxd5 cxd5 35.Vd1 Vc2 36.Vf4 Je5 37.Jd4 Vc4 38.Jde2 Vxf4 39.Jxf4 d4 40.Jge2 Časová tíseň skončila a můžeme bilancovat. Magnus svého soupeře přehrál a má pěšce víc, ale vzhledem k redukovanému materiálu na šachovnici bude těžké tuhle malou materiální výhodu uplatnit k výhře. Wang je navíc známý svými obrannými schopnostmi.

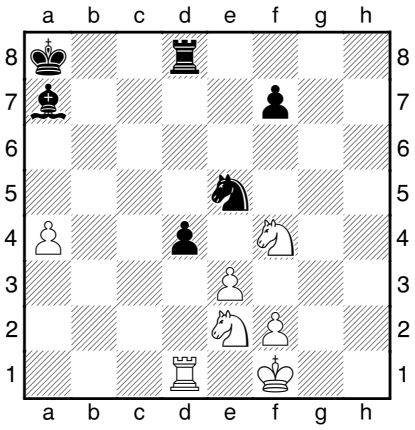

40...Jc6 41.e4! Nechceme měnit další pěšáky.

41...Vb8 42.Jd5 Vb2 43.Jef4 Kb7 44.Jd3 Jízda jede.

44...Vb3 45.Ke2 Va3! 46.f4?! Pěšec na a4 je taky pěšec. 46.Vb1+ Kc8 47.Vc1 Kb7 48.Vc4 Va2+ 49.Kd1 Va1+ 50.Kc2 Va2+ 51.Kc1 Va3 52.f4!± jako ve studiích.

46...Vxa4 47.Vb1+ Kc8 48.Vc1 Kb7 49.e5 Va3 50.Vh1 Va5 51.Jf6

Sb8 52.Vb1+ Kc8 53.Vc1 Kb7 54.Je4 Hop!
54...Va3! 55.Vh1 Sxe5 Černý mohl vzít i jezdcem.
56.fxe5 Jxe5 57.Jd6+ Ka6 58.Jb4+ Kb6

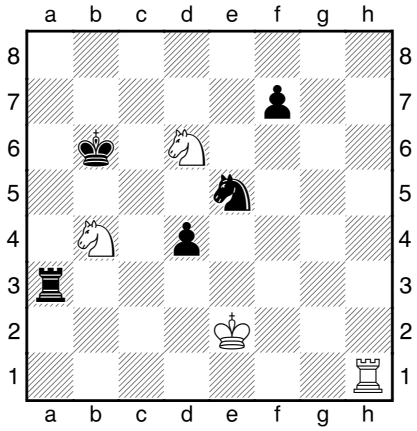

59.Vc1! Magnus se snaží, co to dá, a soupeř tlak nevydržel.
59...Ve3+? Nenápadná rozhodující chyba, Jd5+ bude drtivé. 59... Va5 kryje pole d5 a pravděpodobně drží remízu.
60.Kd1 Vb3 60...Ka5 61.Jd5 Ve1+ 62.Kxe1 Jd3+ 63.Kd2 Jxc1 64.Kxc1 f5 65.Jf4 je teoretická výhra.
61.Jd5+ Triumf bílé jízdy!
61...Ka7 62.Va1+ Kb8 63.Kc2! Vh3 64.Vb1+ Ka7 65.Vb7+ Ka6 66.Vb6+ Ka5 67.Vb5+ Ka4 68.Jb6+ Ka3 69.Vxe5 Magnus hrál po celý turnaj jednoduše lépe než jeho soupeři, a tak se asi celý šachový svět těší, co předvede dál. **1–0**

Nejbližší měření sil s absolutní světovou špičkou čeká norského velmistra na začátku listopadu, kdy v rámci Memoriálu Michaila Tala zasedne v Moskvě k šachovnicím společně s mistrem světa Viši Ánandem, jeho předchůdcem na světovém trůnu Vladimirem Kramnikem a současným turnajovým fenoménem Levonem Aronjanem.
Kromě výkonu Magnuse Carlsena superturnaj v Nanjingu šachovému fanouškovi příliš nenabídl. I přes sofijská pravidla, která jsou pro turnaje série Grand Slamu dnes již zákonem, našlo jenom třicet procent partií svého vítěze. Pokud si ovšem odmyslíme Magnuse Carlsena, pak jsme za dva týdny byli svědky pouze tří rezultátů.
V Nanjingu se také jednalo o budoucnosti seriálu Grand Slamu a potažmo i turnaje v Nanjingu, u něhož je pravděpodobné, že se v roce 2010 rozdělí na dvě poloviny. Při stejném formátu turnaje, v němž poměří své síly pět předních světových velmistrů a jeden domácí šachista, se kromě Nanjingu bude na pořadatelství podílet také další z čínských měst: Šanghaj. Rodinu Grand Slamu by pak rádi rozšířili pořadatelé turnajů v Londýně a rumunské Bazně, avšak o jejich osudu se s konečnou platností rozhodně až na konci letošního roku.

Václav Pech

NOVÉ KNIHY PRAŽSKÉ ŠACHOVÉ SPOLEČNOSTI

TICHÝ MAT
ŠACHY V KRESLENÉM HUMORU
61 KRESLENÝCH VTIPŮ
OD 30 AUTORŮ
CENA: 195 KČ + POŠTOVNÉ

SALO FLOHR
MĚL JSEM BOJOVAT!
Biografie a partie Salo Flohra a výsledky a partie z turnaje, hraného na jeho počest
Štefan Gross, Vítězslav Houška, Jan Kalendovský, Pavel Matocha
cena: 148 Kč + poštovné

KNIHY MŮŽETE OBJEDNAT NA ADRESE:
PAVEL.MATOCHA@GMAIL.COM

PHOENIX-ZEPPELIN KING-SIZE-SERVICE

Kompletní řešení „v jednom“

Nabízíme Vám:

1. Individuální řešení atraktivního financování prostřednictvím CAT Finance: od pronájmu přes financování až po leasing.
2. Smluvní servisní služby „na míru“: od prohlídek přes údržbu až po plné servisní smlouvy.
3. Široké možnosti zajištění a garantování oprav a údržby.
4. Bonusová výbava strojů.
5. Dodávky náhradních dílů po celé ČR do 48 hodin.
6. 12 hodinová pohotovostní služba.
7. Nejlepší pokrytí území sítí poboček se 150 servisními specialisty a 70 mobilními servisními auty.
8. 11 půjčoven strojů The Cat Rental Store.
9. Kvalifikované poradenství pro použití a nasazení strojů.
10. Jedinečná nabídka servisně prověřených použitých strojů.

Phoenix-Zeppelin, spol. s r.o.
Lipová 72, 251 70 Modletice
info@p-z.cz, www.p-z.cz

PHOENIX ZEPPELIN CAT

EVROPSKÝ POHÁR KLUBŮ

NOVOBORSKÝ UHRÁL TO, CO MĚL

Triumfem ruských klubů skončil v makedonském Ohridu letošní roční Evropského poháru klubových družstev. Vítězem sedmikolových bojů se stal celek Ekonomist Saratov, bronz si z Makedonie odváží sverdlovský Ural a triumf tradičně silných ruských klubů završili čtvrtým místem šachisté z Petrohradu. Jediným „neruským“ klubem na stupních vítězů tak byl arménský Mika Jerevan. Reprezentantky ruského klubu se radovaly i v soutěži žen, kde triumfoval Spartak Vidnoje v sestavě se sestrami Kosincenovými, Ukrajinkou Lahnovou a bulharskou exmistryní světa Antoanetou Stefanovou.

Viktor Láznička na turnaji nevynechal ani partii, musel proto mezi nimi řádně relaxovat.

„Tento ročník mi připadal z pohledu špičky poněkud vyrovnanější než ten loňský,“ komentuje soutěž po návratu domů novoborský Petr Boleslav a souhlasí s tím, že hráči ze Saratova získali titul zaslouženě. Důvod je jednoduchý: Vyhráli všechny zápasy. „Neměli sice tak silně obsazenou první šachovnici jako ostatní týmy toužící po vítězství, ale zato měli celkově vyrovnané družstvo.“ Důležitým článkem, který v kritických chvílích rozhodl o vítězství ruského celku, bylo čínské duo Bu Xiangzhi-Ni Hua. „Především Bu Xiangzhi zařídil v posledních dvou kolech vítězství.“

Český vicemistr odjížděl na turnaj s cílem zopakovat loňské umístění v první desítce turnaje, což se mu nakonec nepodařilo. Nespokojenost ovšem v novoborském táboře s dosaženým čtrnáctým místem nevládne. „Pokud se na turnaj díváme realisticky, musíme být se čtrnáctým místem spokojeni,“ nedělá z nesplnění cíle tragédii Petr Boleslav. S jeho názorem souhlasí i velmistři Láznička a Štoček. „Celkové umístění je z mého pohledu velice dobré, jen stěží jsme mohli s ohledem na los dopadnout lépe,“ konstatuje lídr sestavy Nového Boru Viktor Láznička. „Dva zápasy jsme prohráli jednoznačně, o výkonnostním rozdílu nebylo pochyb. Třetí porážku jsme se v šestém kole snažili až do posledních momentů odvrátit, nicméně Brémy nás udolaly.“ Viktor zároveň připouští, že ani případné vítězství s Brémami, v jejichž sestavě hráli čeští velmistři Babula a Hráček, nemuselo pro konečné umístění Nového Boru znamenat nic mimořádného. „Kdybychom Brémy porazili, narazili bychom v posledním kole nejspíš na Baden-Baden, se kterým bychom sotva uhráli přijatelný výsledek.“

Petr Boleslav ví, že v turnaji, kde hraje deset týmů s průměrem sestavy o sto a více ELO bodů vyšším, než mají novoborští, je šance na první desítku malá. „Šťastný los, který přál loni nám, si nyní vybral tým Beer Sheva Chess Club, který s deseti body ukořistil sedmé místo. Tento ročník ještě více podtrhl výjimečnost loňského desátého místa.“

S individuálními výkony svého družstva je novoborský lodivod spokojen dokonce možná o něco více než samotní hráči. „Viktor Láznička na první desce neměl lehký chlebíček a nebýt prohry v posledním kole, dosáhl by pěkných padesáti procent. V závěru se již projevila jeho vytíženost ze zářijových turnajů. Vyzdvihnout musím výkon Jirky Štočka na druhé šachovnici, kde odehrál všech sedm kol a přinesl týmu čtyři a půl bodu. Jedinou prohru zaznamenal s Alexejem Širovem.“ Hráči na prvních dvou šachovnicích odehráli sedmikolový turnaj bez střídání a odvedli solidní výkon. „Spokojený nejsem,“ říká však o svém představení na turnaji velmistr Láznička, kterého zřejmě více než porážky se „sedmistovkaři“ Alexandrem Griščukem a Jevgenijem Alexejevem mrzí prohra v závěrečném kole s Bělorusem Žigalkem. Nad velice solidním vystoupením na druhé šachovnici se nijak „nerozplývá“ ani Jiří Štoček. „Hrál jsem na druhé šachovnici a můj výsledek je zcela přijatelný, i když nikoliv oslnivý,“ komentuje svých sedm odehraných partií velmistr Štoček. Oba hráči podlehli pravidelným účastníkům superturnajů patřícím k naprosté světové špičce. V čem se podle Viktora Lázničky liší hra Griščuka a Širova od hry „těch ostatních“? „Špičkoví hráči jsou prakticky ve všech oblastech hry lepší než průměrný velmistr, počínaje zahájením, konče propočtem, znalostmi koncovek.“

Pokud se někdo během zápasu s Uralem Sverdlovsk podíval na průběžné výsledky, mohl být příjemně překvapen. U partie Širov-Štoček byl pro našeho velmistra zapsán příjemný výsledek 0-1 (bohužel po hodině zmizel, byl nahrazen rezultátem opačným a správným) což znamená o důvod více zeptat se Štočka na průběh této partie. „Zahájení bylo z mé strany staromódní, ale nakonec jsem se rozhodl vyhnout se jakýmkoli teoretickým sporům s cílem využít možnost a partii s proslulým soupeřem především HRÁT," říká Jirka o přípravě a průběhu zahájení. „Nakonec vzniklo pro černého horší vydání jedné standardní ‚španělské' pozice, která je ale sama o sobě pro černého příznivá, takže i postavení z partie bylo stále dostatečně hratelné. V klíčovém okamžiku, již pod určitým časovým tlakem (v neobehrané situaci měli oba soupeři vyšší časovou spotřebu), jsem bohužel zcela podcenil tah Sd2-g5 (ve spojení s předchozím Jg3-f5 by naopak nic nedával). Přechod do koncovky bez pěšce se zdál být nejlepším praktickým rozhodnutím, ale hra soupeře byla naprosto přesná."

Nikdo ze sestavy našeho mistra svůj klub v Ohridu nezklamal. „Ján Markoš na třetí šachovnici nasbíral průměr soupeřů odpovídající jeho ratingu, takže padesátiprocentní výkon byl dobrý," hodnotí Petr Boleslav. Téměř stejně se vyjadřuje i k výkonu Roberta Cveka. Absolutorium si za svůj výkon zaslouží tradičně spolehlivý velmistr Hába a pěkným výkonem se s novoborským týmem rozloučil IM Pavel Šimáček, který v šesti partiích získal čtyři body.

Před zahájením turnaje se Petr Boleslav nejvíce těšil na výkon Levona Aronjana, a tak je na místě otázka, zda jej arménský velmistr nezklamal. „Jeho hra mě nadchla, hlavně poslední tři kola," potvrzuje své počáteční sympatie novoborský „Bolek". „V průběhu turnaje jsem asi sledoval nejvíce jeho tým. Jako sedmí nasazení nakonec skončili na stříbrné pozici, což ukazuje na výbornou zápasovou strategii."

Výborné partie, bojovný průběh turnaje a solidní umístění. Odpovídalo tomu i pořadatelské zabezpečení? Na tuto otázku zazní vesměs kladné odpovědi. „Letošní ročník byl zorganizován lépe než ten řecký, byť na organizaci turnaje v Turecku to nemělo. Pokud bych měl hodnotit jako ve škole, dal bych pořadatelům asi dvojku," hodnotí prostředí a organizaci turnaje Petr Boleslav. Závažný důvod k negativnímu hodnocení pořadatelů nemá ani velmistr Štoček. „V podobných soutěžích není problém doplatit na nesmyslnou nulovou čekací dobu. Naštěstí se tato ani žádné jiné, pro hráče nedůstojné procedury, na rozdíl od mé zkušenosti třeba z olympiády či ME družstev v průběhu turnaje, nekonaly."

Drobné výhrady vyjádřil po příjezdu domů velmistr Láznička, který konstatoval, že letošní organizace přece jenom trochu pokulhávala za obvyklým průměrem. „Že by se tam nedalo vydržet, se ale říci nedá," říká Viktor s nadsázkou. „Město a zároveň jezero Ohrid leží v národním parku, proto se člověk mohl, pokud se mu nelíbilo na hotelu, zajít vykoupat, popřípadě odreagovat do rozmanité přírody, kde mohl narazit dokonce na želvu :-)

Václav Pech

GM Širov byl jediný, kdo Jiřího Štočka přinutil sklonit krále.

Konečné pořadí – muži

1.	Economist Saratov	RUS	14	27,5
2.	Mika Jerevan	ARM	12	24,5
3.	Ural Sverdlovskaja	RUS	11	28,5
4.	SPbChFed Sankt Peterburk	RUS	11	26
5.	OSG Baden-Baden	GER	10	33
6.	PVK KyjevChess	UKR	10	29
7.	Beer Sheva Chess Club	ISR	10	29
8.	ShSH-64 Moskva	RUS	10	29
9.	Tomsk-400	RUS	10	28
10.	Ashod Illit Chess Club	ISR	10	27
14.	1.Novoborský ŠK	CZE	8	23,5
24.	SK Slovan Bratislava	SVK	8	19

TOP-10 dle performance – muži

1.	Svidler, Petr	RUS	(2741)	2920
2.	Volokitin, Andrej	UKR	(2681)	2912
3.	Gašimov, Vugar	AZE	(2740)	2883
4.	Adams, Michael	ENG	(2682)	2863
5.	Eljanov, Pavel	UKR	(2717)	2841
6.	Rathlev, Jakob	DEN	(2216)	2837
7.	Gelfand, Boris	ISR	(2756)	2827
8.	Vallejo Pons, Francisco	ESP	(2696)	2800
9.	Chismatulin, Denis	RUS	(2614)	2800
10.	Aronjan, Levon	ARM	(2773)	2778

Konečné pořadí – ženy

1.	Spartak Vidnoe	RUS	12	21
2.	Cercle d'EchecsMonte Carlo	MNC	9	18,5
3.	Samaia Tbilisi	GEO	9	15,5
4.	Economist Saratov	RUS	9	15,5
5.	T-com Podgorica	MNE	9	15
6.	CS Cotnari-Politehnica Iasi	ROU	8	15
7.	Polonia Votum Wroclaw	POL	8	13
8.	Radnicki Rudovci	SRB	7	11
9.	Mika Jerevan	ARM	6	12,5
10.	BAS Bělehrad	SRB	5	11,5

TOP-10 dle performance – ženy

1.	Lahnová, Kateryna	UKR	(2483)	2772
2.	Koneruová, Humpy	IND	(2595)	2714
3.	Kosincevová, Taťána	RUS	(2536)	2663
4.	Stefanova, Antoaneta	BUL	(2527)	2638
5.	Danieljanová, Elina	ARM	(2489)	2636
6.	Skripčenková, Almira	FRA	(2448)	2586
7.	Dembová, Jelena	HUN	(2482)	2567
8.	Čiburdanidzeová, Maja	GEO	(2506)	2567
9.	Kosincevová, Naděžda	RUS	(2493)	2563
10.	Peptanová, Corina-Isabela	ROU	(2387)	2562

BRŇÁK JIŘÍ PLATOVSKÝ SLAVÍ OSMDESÁTINY

ŠACHISTA JÁRA CIMRMAN

Jiří Platovský

Před několika lety jsem slyšel cimrmanology vyprávět o tom, jak se Jára Cimrman nesmazatelně zapsal do historie šachové hry. V simultánní partii s José (Josefem) Capablancou se totiž dostal k tak prudkému útoku, že veliký kubánský mistr musel ustoupit králem mimo šachovnici, čímž byl zaznamenán první aut v dějinách šachu.

Během listování ve starých šachových časopisech jsem nalezl zajímavou a poučnou zprávu: Jára Cimrman už dávno navrhoval, aby se vedle německého názvu pro tah – tj. Zug, používal v bleskových partiích výraz Schnellzug. Jeho naprosto logický návrh se z nepochopitelných důvodů mezi šachisty neujal. Železničáři však byli prozíravější a slovo Schnellzug se již dlouhá léta v železniční dopravě užívá pro označení rychlíku.

Podle svědectví pamětníků se Jára Cimrman při hře v šachy nikdy nedopouštěl přestupků proti pravidlům. Ze všeho nejvíc dbal na dodržování zásady, kterou prosazoval známý francouzský mistr Piéce Touché. Její smysl spočívá v tom, že hráč jsoucí na tahu musí táhnout prvně dotknutým kamenem. Jestliže ve výjimečných případech Jára Cimrman přece jen potřeboval změnit provedený tah, vždy v duchu pravidel nejprve soupeře upozornil slovy j'adoube (česky: opravuji), která pronesl perfektní francouzštinou, a pak teprve uskutečnil svůj záměr.

Je také známo, že se Jára Cimrman zabýval výhradně praktickým šachem, kam zahrnoval i korespondenční šach. O skladební šach, ať už jako skladatel nebo řešitel, se téměř nezajímal a zařadil jej do kategorie tzv. nepraktického šachu, kterou sám k tomuto účelu vytvořil.

Autor tohoto textu, Jiří Platovský (nar. 12. 10. 1929) oslavil v těchto dnech osmdesáté narozeniny. Po celý život byl věrný brněnské Zbrojovce, dnes ŠK 64 Brno, jejímž je předsedou. Od mládí byl hráčem mistrovské síly, přeborníkem Brna 1954, účastníkem polofinálových turnajů v Šumperku 1956 a Kutné Hoře 1959, s úspěchem bojoval v krajských přeborech. Patřil k nejspolehlivějším reprezentantům Zbrojovky v celostátních soutěžích družstev i v pozdější lize. Vynikal teoretickými znalostmi, iniciativní hrou a nikdy nepostrádal smysl pro humor.

Přejeme panu Platovskému k jeho významnému životnímu jubileu mnoho životního elánu a řadu povedených partií.

Jan Kalendovský: Slovník brněnských šachistů

Méně známo však je, že se Jára Cimrman věnoval i dalším deskovým hrám, např. dámě. Svědčí o tom jeho inzerát „Hledám partnera. Značka: chci hrát dámu", který uveřejnil v Národní politice. Nepříliš šťastná formulace inzerátu mu způsobila značné nepříjemnosti, které bych na tomto místě nechtěl dále rozvádět. Teprve nedávno byl úplnou náhodou v Budapešti nalezen rukopis článku Járy Cimrmana, který připravoval pro maďarský šachový časopis Döntetlen!? (v českém překladu: Remíza!?), jež však nedokončil. V uvedeném článku analyzuje šachové partie z hlediska délky jejich trvání, a to s ohledem na počet tahů i spotřebovaný čas na rozmyšlenou. Stojí za pozornost, že se Jára Cimrman v rukopisu zmiňuje i o skladebním šachu, jmenujme např. úlohu se zadáním: bílý táhne a dá mat za tři minuty."

Jiří Platovský

Šachový magazín

www.sachinfo.cz

SACHinfo

8x ročně potěšení pro každého šachového fanouška!

- rozhovory
- teorie
- problémový šach
- korespondenční šach
- komentované partie z nejdůležitějších světových i domácí akcí
- Koncovky
- Hádání tahů
- soutěžní křížovka
- Co-kdy-kde
- a další...

- V každém čísle barevná příloha
- pevná vazba
- minimálně 100 stran

Roční předplatné 580 Kč

VYDÁVÁ:
ŠACHinfo
Ing. Břetislav Modr
pošt. přihr. 3
150 21 Praha 5
info@sachinfo.cz
www.sachinfo.cz

ROZHOVOR S HUMPY KONERU

KORČNOJ MĚ POUČIL

pokračování ze strany 1

Minulý týden se jí velmi dařilo na Evropském klubovém poháru v Makedonii, kde v hotelu Granit poskytla rozhovor pro Šachový týdeník a Novoborský šachový server.

ŠT: Jména Vašich soupeřů na turnaji Sněženky a machři byla již zveřejněna. Hrála jste někdy proti legendám, jako jsou Korčnoj, Timman, Hort nebo Hübner?
Koneruová: Ne, ne. S žádným z nich jsem dosud nehrála a jsem velmi ráda, že dostanu šanci se s nimi utkat. Za šachovnicí jsem se nedávno utkala pouze s Karpovem. Moc se na zápas Sněženky a machři těším, byla jsem velmi šťastná, že jsem dostala do takového turnaje pozvání.

ŠT: Znáte partie někoho z Machrů? Učíte se z nich?
Koneruová: Samozřejmě. Studovala jsem především hru Viktora Korčného. V partiích velkých hráčů lze vždy nalézt spoustu poučení.

ŠT: Věříte, že jako Sněženky veterány porazíte? Loni po napínavém souboji nakonec legendy přesvědčivě zvítězily...
Koneruová: Nevím, ale určitě z toho uděláme pořádný souboj. (směje se)

ŠT: Znáte nějaké české šachisty?
Koneruová: Ano, znám Davida Navaru, hráli jsme spolu ve Wijku. A také Viktora Lázničku, s nímž jsem se utkala loni v Kalkatě.

ŠT: Jste v Indii známá? Poznávají Vás lidé na ulici?
Koneruová: V Indii je nejdůležitějším sportem kriket, pak asi tenis a pak teprve šachy. Pocházím stejně jako Ánand z jihu země, kde žije řada silných hráčů a jsem tam trochu známá. Někdy mě poznávají i neznámí lidé na ulici.

Viktor Novotný

GM Humpy Koneru

OTEC NEJLEPŠÍM TRENÉREM

Humpy Koneru se narodila 31. března 1987 v Gudivada v jižní Indii. Její otec Ashok, profesí chemik a sám silný šachista, brzy rozpoznal její mimořádný šachový talent a začal se dceři věnovat na plný úvazek. Dodnes s ní jezdí na turnaje a je jejím šachovým trenérem. Humpy Koneru vyhrála v roce 2001 ve Španělsku mistrovství světa do 14 let a postupně rychle získávala všechny šachové výkonnostní tituly až po titul velmistryně. Její biografii najdete na webu www.iloveindia.com nebo na wikipedia.org.

BORIS GELFAND:

DESET POZORUHODNÝCH PARTIÍ

vydala Pražská šachová společnost, Praha 2006

Knihu deseti podrobně komentovaných partií izraelsko-běloruského šachisty Borise Gelfanda, doplněnou o krásný portrét tohoto hráče od velmistra Lubomíra Kaválka, si můžete objednat na dobírku na adrese:

PRAZSKA.SACHOVA@GMAIL.COM

Cena: 148 Kč plus poštovné

JANSTA KOSTKA & SPOL.

Advokátní kancelář Jansta, Kostka & spol.
svým klientům garantuje nejvyšší odbornou a profesionální úroveň
poskytovaných právních služeb.

Advokátní kancelář Jansta, Kostka & spol. patří mezi přední renomované advokátní kanceláře působící na českém advokátním trhu, která poskytuje svým klientům právní služby ve všech oblastech českého práva a práva Evropské unie, přičemž se zejména specializuje na oblast práva obchodních společností, práva veřejnoprávního sektoru a veřejných zakázek, práva nemovitostí, smluvní agendy, arbitráže, soudních sporů a vymáhání pohledávek.

Advokátní kancelář Jansta, Kostka & spol. , Těšnov 1059/1, 110 00 Praha 1, Česká republika
tel. : (+420) 221 875 402–9 • fax: (+420) 221 875 401 • kancelar@jansta-kostka. cz • www. jansta-kostka. cz

KALENDÁRIUM

13. – 21. 10. 2009

Heviz (Maďarsko). **IN Heviz International Chess Tournament.** Švýcarský systém na devět kol. Tempo hry 90 minut na 40 tahů plus 30 minut na dohrání s přídavkem 30 sekund za tah.
Janos Rigo
tel.: (+36)20-468-1398
me-ri@t-online.hu
www.lellechess.tar.hu

17. 10. 2009

Ústí nad Labem – Povrly. **Povrlský mládežnický rapid.** Švýcarský systém na sedm kol. tempo 2x 20 minut na partii s přídavkem pěti sekund za každý provedený tah.
Michal Burgermeister
tel.: 723 422 799
michal.burgermeister@seznam.cz

17. 10. 1939

Před sedmdesáti lety zemřel v koncentračním táboře Nisko nad Sanem brněnský šachista **Leon Ehrlich**.

17. – 26. 10. 2009

Kecskeméth (Maďarsko). **Caissa IM and rating tournament.** Uzavřené turnaje na deset kol. Tempo hry 2 hodiny na 40 tahů a hodina na dohrání.
Tamás Erdélyi
tel.: +36-30-2713338
postmaster@caissa.t-online.hu
www.caissachessbooks.com

21. 10. 1926

Den svého narození oslaví mezinárodní velmistryně, česká a československá reprezentantka, několikanásobná olympionička a desetinásobná přebornice republiky z let 1955, 1960–1964, 1966, 1975, 1976, 1986 **Květa Eretová**. Velmistryně Eretová se v roce 1959 probojovala na turnaj kandidátek v Plovdivu, kde obsadila desáté místo.

21. – 31. 10. 2009

Novi Sad (Srbsko). **17. Mistrovství Evropy družstev mužů a žen.** Švýcarský systém na devět kol. Tempo hry devadesát minut na čtyřicet tahů a třicet minut na dohrání s přídavkem 30 sekund za tah.
Miroslav Kopanja
tel: +381 21 420 378
www.eurons2009.com

24. 10. 2009

Praha. **Memoriál Inny a Jiřího Veselých** v bleskovém šachu. Švýcarský systém na patnáct kol. Tempo 5 minut na partii.
Karel Voják
tel.: +420 731 248 593
vojak@vitrcz.com

24. – 31. 10. 2009

Liberec. **Liberec Open.** Švýcarský systém na devět kol. Tempo hry devadesát minut na partii s přídavkem třiceti sekund za každý provedený tah.
AVE-KONTAKT
tel.: 466 535 200
j.mazuch@avekont.cz
www.czechtour.net/news

27. 10. 1928

Jedenaosmdesáté narozeniny by oslavil jediný z českých šachistů, který se hned dvakrát probojoval do turnaje kandidátů mistrovství světa, velmistr **Miroslav Filip**. Velmistr Filip byl úspěšný nejen na poli hráčském, ale patřil také k výborným šachovým publicistům, trenérům a rozhodčím.

30.10. 1957

Padesáté druhé narozeniny oslaví slovenský a dříve také československý reprezentant, autor několika šachových publikací a šachový novinář, velmistr **Lubomír Ftáčnik**. Velmistr Ftáčnik obsadil druhé místo na Mistrovství světa juniorů v ročníku 1976/77, v letech 1981, 1982, 1983 a 1985 zvítězil v přeboru Československa.

30. 10.1882

Ve stejný den jako Lubomír Ftáčnik, ale o sedmdesát pět let dříve, se v Praze narodil trojnásobný český přeborník z let 1905, 1909 a 1911, jeden z nejlepších českých šachistů všech dob, velmistr **Oldřich Duras**. Oldřich Duras byl prvním český držitelem velmistrovského titulu a před 1. světovou válkou patřil k nejužší světové špičce. Kromě praktické hry na sebe upozornil i na poli šachové skladby, kde byl autorem hned několika skvělých studií.

31. 10.1892

Před sto sedmnácti lety se v Moskvě narodil čtvrtý mistr světa v šachu a jeden z nejgeniálnějších šachových mozků, **Alexandr Aljechin**.

Šachový týdeník
vydavatel: občanské sdružení Pražská šachová společnost, Sudoměřská 8, Praha 3 • prazska.sachova@gmail.com
šéfredaktor: Pavel Matocha (tel: 603 861 533, e-mail: pavel.matocha@gmail.com)
výkonný redaktor: Václav Pech (tel: 777 275 621, e-mail: vasek.pech@gmail.com)
editor: Aleš Kubeczka (e-mail: kubeczka@seznam. cz) • jazykový korektor: Jan Mácha
sazba a grafická úprava: Jan Reich (e-mail: honza.reich@gmail.com)